No. 6854, Shanghai Saturday August 11, 1923 THE EASTERN TIMES Published every morning: including Sundays

時報

中華民國十二年
八月十一日 星期六
舊曆癸亥年六月念九日
今天四張售大洋三分
第六千八百五十四號
郵政特准掛號立券按照總包特別優益寄送之報紙
館址福州路山東路轉角 電報掛號二五一四 電話營業部中央一二〇一 編輯部中央一二〇四

逐日寄全年十二元半年六元 ○日本境內 逐日寄全年十二元半年六元 ○歐美各國 全年二十四元半年十二元（郵費先惠郵票九五）

廣告刊例
特等 登於規定之本外埠新聞欄內每天每行四角五分
頭等 登於封面及時評每日每行二元起碼四行
二等長行 登於後幅普通位以三行起碼每日每行七角
三等行短 登於後幅普通地位以五十字起碼每日每字一分

藝術家保姆文具洋貨店鑒
國內唯一專做（一）手工圖畫一切器具材料標本模型（二）保育應用小巧坐臥器具各種恩物如洋囡等（三）兼辦一切書籍文具及杭州信托事業通信交易遠近俱便函索目錄附郵票三分杭州下板兒巷教育工藝廠啓

出殯路由

李少川先生之太夫人於夏歷六月二十一日寅時壽終滬寓內寢今筮於夏歷七月初二日出殯權厝閘北江甯公所出殯路由裘居哈同路經過長浜路同孚路靜安寺路卡德路麥根路過舢板廠新橋入華界直至江甯公所安厝謹此報聞

李宏遠堂賬房謹白

交通部駐滬電料管理局舊有同人啟事

近日新申兩報選載本局各課暨各廠棧所分條啓事一則閱之良有疑義不得不鄭重聲明查本局交代易起糾紛果能不以私欲侵及公物自可和衷辦理易於解決同人等久廁本局屢歷移交於舊於新無疎無厚此次新舊局長杜姚兩公交替料件互見盈虧事所誠有部派中西專員蒞臨會同前各廠棧所長點驗至詳其所盈絀悉屬公物請予分別銷收允爲正辦權衡所在責有攸歸事與同人原無關係至於造報冊件雖經承辦而同人受薪服務既隸新任範圍一切意旨皆稟承新任辦理並未妄參末議事實俱在無待嘵嘵但以各課及附屬機關名義登報巨文卑卑確非同人起草登書其銜亦非衆力承擔雖原稿曾一度傳觀同人並未簽字僅遵飭加蓋各課廠所長印章乃公物日課日廠等云又係一種機關名稱究與各個同意迥異茲恐外間不明原委將以課廠等名啓事誤認同人本意故對姚前任端揑造加以厚誣同人夙抱無畛無偏之見更具自重自績之懷無端毀人決不至此嗣後如再遇此同等啓事自未經舊有同人親筆簽字蓋用各個人名章列具姓名者概非同人本意謹此聲明

太古洋行啓事

啓者法界本行第十號棧房八月五號之火災各保險公司或貨客如受此火災之關係者請速通報敝行勿延爲要此佈

太古洋行謹啟

家用醫書

此係家家必備之醫書可以無醫而救疾第二集詳論臟腑各病現在尚有餘書不多凡惠寄郵票五角即奉是書一冊寄費不收

上海科發藥房謹啓 南京路四十號

上海銀行公會會員 上海商業儲蓄銀行

本銀行開辦八載收足資本二百五十萬元公積金四十七萬元凡國內外各大商埠均設有分行分理處代理處專營商業儲蓄銀行一切業務印有各種詳章函索即寄

總行上海寧波路九號 虹口分行上海北四川路十五號

上海銀行公會會員 中孚銀行信託部廣告

近年吾國社會經濟日趨繁賾如財產之管理資金之運用證券之買賣[illegible]

▲保管箱出租 本行新建保管庫堅固容積寬大庫內備有新式鋼質保管箱大小俱備封鎖穩妥開取便利分甲乙丙丁四種取費低廉顧客可以隨便租用儲藏貴重物品異常穩固承索即奉

●營業要目● 代理不動產管理 代理有價證券買賣 代辦遺囑執行事務 及股票本息經租事項 保管業務 代理國內外收付

行址上海仁記路念五號

財政部 內國公債局 通告

爲通告事案查內國公債經理規則第十三條內開公債發息之期持票人如不將息票依期支取此項過期息票得自到期付息之日起至滿三年以內繼續支取過三年後則作無效等語現查五年內國公債第九號息票係由民國九年九月三十日開始付息扣至十二年九月三十日三年期滿凡持有五年內國公債第九號息票者限於本年九月三十日以前向各經理付息機關領取息銀過期作廢不再支付除通令各經理付息機關遵照辦理外特此通告

財政部通告

爲通告事案查內國公債經理規則第十三條內開公債發息之期持票人如不將息票依期支取此項過期息票得自到期付息之日起至滿三年以內繼續支取過三年後則作無效等語現查四年公債第十一號息票係由民國九年十二月一日起開始付息扣至十二年十一月三十日三年期滿凡持有四年公債第十一號息票者限於本年十一月三十日以前向各經理付息機關領取息銀過期作廢不再支付除通令各經理付息機關遵照辦理外特此通告

上海聯保水火險有限公司股廣告

敬啓者本公司前經股東會議決以歷年所有盈餘及公積金分給各股東每老股一股加給一股資本總額改爲三百萬元已在香港政府註冊凡我股東祈將股票送下給回收條換取新股是爲至盼

董事局啓

湖北樊口隄閘工程總局建閘招標通告

爲通告事本總局築修樊口橫塥及長隄業已完全告竣茲應於橫塥北岸建設水泥石混用四扇大閘一座凡本國商人有願投標承修者務於夏歷六月初六日起至六月底止前攜帶押標金一千串文來湖北樊口本局領取標單圖樣與招標簡章可也此佈

溧陽籌賑處啟事

竊敝邑頻年災祲斤餉蓋藏去歲傷於旱今又荒於水自七月七日始一雨五日雨量約二尺許加以西南山中蛟洪並發河水陡漲丈餘低窪盡成澤國高阜亦被沖毀田廬牲畜漂沒無算種種慘狀筆墨難宣知事姚公關心民瘼迅日下鄉勘驗勞苦不辭除將災情電陳上峰派員履勘外業經召集同人等設立籌賑處會商進行事宜惟敝邑遭此奇災財力支絀將伯是賴所望中外仁人君子及慈善團體共同援手拯此哀鴻則同人等所日夜馨祝者也迫切陳辭諸維鑒諒

英文雜誌 九卷八號

誦讀時之停頓　伯賓路斯基小傳　各種藥詞效果之由來　威克斐牧師傳　王爾德「熱情底重要」　神經過敏之律師　尺牘「紹介類」　時事會話「論臨城刦案」　英字辨異　時局應用名字　間接述語　論婦女裝飾之趨勢　家庭常識　大規模之工業　商業經濟學

每册二角

商務印書館啓

東方雜誌 二十卷十號 十一號 同時出版

◁十號要目▷

時事述評（九篇）　中國設施遺產稅問題（巴黎通信）　賠償問題下之德國經濟　美國地方自治在法律上的觀察（完）　第六次遠東運動會紀事（東京通信）　日本社會運動家之近況　陰陽五行說之來歷　馬爾薩斯的中國人口論　歐洲臨海生物實驗所近況　論喬治梅立狄的小說　學藝（小說）　生命之河（小說）

記者　侯厚培　謝冠生　王宣　黃惟志　東洋裕衣　梁啓超　丙鴻曾　費鴻年　王靖　夢雷　濟之譯

◁十一號要目▷

時事述評（九篇）　導淮問題的研究　勞農俄國的解剖　一九二三年之俄羅斯　紙幣世界之歐洲　巴維克對於利息論　穀米公營的理論和貿行　威爾士的文化救濟論　精神分析的起源和派別　近代生物學的傾向與人生　王后紙牌（小說）　藍花（小說）

記者　徐貢　日之新　樸公　潘公展　葉元龍　光亮　滕固　吳頌皋　周建人　傅濬譯　樊仲雲

每月二册每册二角

商務印書館啟

商務印書館謹啓

混合教授 是新學制初級中學的正則

全國教育聯合會所組織的新學制課程綱要起草委員會已將初級中學各科課程綱要決定了．他們說：

「今爲便利學生明瞭世界人類生活共同演進狀況，……初中歷史編制宜取混合主義，以全世界爲綱而於中國部份特加詳述．

……初中地理應注重人類全體生活，注意本國對於世界之關係．

初中算術以初等代數幾何爲主，以三角輔之，採用混合方法．

……編制上務宜混合貫通．

初中自然科爲教授上便利起見，採用混合方法．……」

商務印書館最近出版的新學制初級中學各科教科書都是採用混合編制法，完全依照委員會所訂課程綱要，是初級中學最適用的教本．茲將書名定價列下：

新學制初中 **國語教科書** 全六册 已出五册 【編者】顧頡剛 葉聖陶 周予同 【校者】胡適 王岫廬 朱經農 第一二三册各三角五分 第四册四角半 第五册五角

新學制初中 **公民教科書** 全三册 已出二册 【編者】周鯁生 每册定價三角

新學制初中 **歷史教科書** 全二册 已出一册 【編者】傅緯平 【校者】胡適 朱經農 王岫廬 每册定價四角

新學制初中 **地理教科書** 全二册 已出一册 【編者】王鍾麒 【校者】王岫廬 朱經農 上册定價四角 下册定價七角

新學制初中 **自然科學教科書** 全四册 已出二册 【編者】杜亞泉 鄭貞文 高銛 每册定價四角

新學制初中 **混合算學教科書** 全六册 已出三册 【編者】段育華 【校者】胡明復 每册定價六角

新學制初中 **英語讀本文法合編** 全四册 已出二册 【編者】胡憲生 【校者】王岫廬 鄺富灼 第一册定價六角 第二册定價八角

此外尙有最新出版的現代初中教科書一套，其編制用分科方法，但仍力圖各科聯絡；又因初中學生年齡較小，故內容程度，力求淺顯，材料分量力求減少．另詳告白．

慈善救濟會籌募游民工廠基金還本債券七月十五日開籤

豫豐紡織股份有限公司添招新股廣告

本公司資本二百萬兩茲因擴充營業根據癸亥年三月初七日股東大會議決案第六條授權董事會添招新股本銀一百萬兩（每股一百兩照上海規元計收）連前共計三百萬兩自登報之日起至夏歷六月底止爲認股繳款之期[illegible]

本公司開設河南鄭縣城外豆腐砦地當京漢隴海兩路中心[illegible]

北京路慶順里四十六號本公司駐滬辦事處　天津針市街中間路北公記銀號　漢口歆生二路泰安里十七號本公司駐漢辦事處

董事會暨總理穆藕初同啓

翠鳥牌香烟

烟枝分製普通大號兩種

德律風中之情話

（女）喂喂 你是誰●
（男）是我 你是秀妹嗎
（女）哦 原來你是三哥 我正要告訴你 我們倆的前途 現在有希望了 不過我的老父 還沒完全答應
（男）那是好極了
（女）慢慢 我要問你．你的意思究竟什樣
（男）我的意思 自然要和你白頭偕老
（女）那末 我要問你取件證物
（男）好好 我明天送一大盒翠鳥牌香煙來罷 翠鳥這東西 是喜歡一對一對兒住的 正和你我所希望的 狠相像啊

英商駐華英美烟公司總理

有限公司

中華書局
四部備要　預約祗有一天

預約八十元　全書經史子集中必要之書凡四十八種計四百冊定價一百六十元　郵費每部六元加印書根字者收費六元

本書已出二期購者即可取書第三期出版後遲二月取書　本月底出版第四期癸亥年底出版

癸(212)

國語音

【國音】

國音字母書法體式	一冊	一角
國音字母書法體式英文本	一冊	三角
新定國音發音法	一冊	二角
國語正音法	一冊	二角
審訂正國音易解	一冊	二角半
增補訂正國音實驗法	一冊	一角
注音字母教授法	一冊	三角
國音獨習法	一冊	一角
新教育教科書國語發音學大意	一冊	三角
新教育教科書國音課本 二冊	每冊	八分

【國語】

小學國語話教學法	一冊	三角
新式標點符號使用法	一冊	二角
王璞的國語會話	一冊	六角
國語交際會話	一冊	一角半
國語普通會話	一冊	一角半
語體文法	一冊	三角
語體文法大綱	一冊	一角半
國語文法講義	一冊	三角
初級講義　國語法	一冊	一角
初級講義　國語文	一冊	一角
初級講義　國語發音學綱要	一冊	一角
國語講義　國語概論	一冊	一角半
國語講義　國音	一冊	一角半
國語講義　國語發音學	一冊	二角半
國語講義　國語文	一冊	二角半
國語講義　國語文法	一冊	一角半
國語講義　國語實習	一冊	一角半

【教具】

中華國音留聲機片	全十二面特價	二十元
中華國音留聲機	全一座　實價	三十四元
彩色國音積木	每組　甲種	六角
	乙種	九角
	丙種	一元二角
國音木牌	每組八十四枚	四角半
國音色版	每組四十枚	二角
國音拼音牌	每組四十六枚　附紙牌一只	三角
國音方字(附教授書)	全一盒	四角
注音字母拼音練習盤	一個	一角

【字典辭典】

國音分韻檢字	一冊	九角
中華國音新檢字	一冊	二角
國音小檢字	一冊	一角
中華國音新字典	一冊	三角
國音小字典	一冊	二角
中華注音國語字典	一冊	四角
國音普通字典	一冊	四角
注音新辭林　布面精裝	一冊	二元四角
國語學生詞典	一冊	印刷中
國語平民詞典	一冊	印刷中

中華書局發行

(癸192)

寶顏堂秘笈

再版　全四十八冊　布套六函　連史紙定價廿四元　有光紙定價十二元　▲預約十六元　▲預約八元

寶顏堂秘笈凡二百廿三種都四百五十三卷係明陳眉公所蒐輯內容自經學史學詞章金石書畫以及佛學丹訣醫學音學物產風俗游記小說旁及外國人之著作搜羅大典諸好咸備且皆秘笈孤本絕少罕行其價值之高迥非他種叢書可比惟海內完本絕鮮本局借得數部仍不完全又廣搜遠訪幸獲完璧閱四年而蕆事取付石印初版一出早已售罄現為應各地之要求特印再版發售預約　(12)

正續歷代通鑑輯覽

三版　連史紙四十冊　布套四函　定價十四元　▲預約八元　有光紙六十四冊　布套六函　定價十元　▲預約五元六角

我國編年之史詳略得中合於學校參攷學子自修之用者尚推御批通鑑輯覽本編依據此書去取詳上起三朝下迄明末不推重君主不修飾災祥並以有清二百六十八年之事實凡一百四十卷三千餘頁不繁不簡應有盡有共和國民皆當瀏覽

文明書局啓　各省中華書局經售

江蘇省立第一工業學校錄取新生案

潘銓生　施潞泉　胡壯基　安宗義　戚象賢　翟福晨　唐元乾　丁大鴻　翟滄清　邱開六　于飛　黃學智　鄭建銓　王琦　劉元龍　金恬生　吳培孫　朱洋　陳保堃　袁寶樹　俞韶麟　譚文漢　董威　李崧堂　駱宏義　楊增輝　姜光正　陳長松　張鎮　李永剛　程式　俞韶瑜　陳均　任介眉　光壽全　陳又新　電氣工程科補習班正取四十五名　殷家球　陳光炯　惠迪人　毛耐麟　丁世名　黃光立　張松濤　李起鳳　李維誥　余傑　程理游　徐昌年　孫晉揚　趙敦仁　宗植　談則華　黃國賢　周麟　[illegible]

錄取新生須於九月十三日以後七日以前到校逾期三日即以備取遞補

寰球中國學生會日校夜校招生

本會日校一年至六年級　夜校英文商科一二年級　高級商科八年級及一級　英文　打字專班　名額有餘　費用二元不取發還　後於學校內扣除　章程函索即寄　校址上海卡德路

會長許沅　方椒伯　校長李登輝　總幹事朱少屏　甲3332

徐滙公學招考新生預約

招考日期陽歷八月十九二十念一念二日　乙2875

樂業立浙江中醫專門學校招生廣告

學額四十名　資格中學畢業或有相當程度者　報名期即日起至八月二十八日止　試驗期八月二十九日　試驗地點杭州城內西大街本校　甲2335

輪船招商局設立航海專科學校招生廣告

(一)宗旨　本局為航業關係重要而歎近今我國航海人才之缺乏故特設立學校培植航海人才以備他日本局船上服務之選　(二)入學資格　(三)入學試驗　國文　英文　平弧三角　物理　地理　(四)學員校課畢業期限一年期滿試驗合格與校課畢業證書　(五)校課畢業後由招商局分派商船實習　(六)報名時須帶大學畢業文憑及最近四寸照片　(七)學員在校膳費由招商局給與　(八)報名日期八月十五日至十六日上午九時至十二時　(九)學額四十名　(十)報名地點上海提督橋華德路六百十五號招商公學內　(十一)試驗地點同上　(十二)本校另備簡章函索附郵票一分即寄

省立代用淮東中學校招考初中新生及編級生廣告

報名八月十七日至二十三日　考期八月二十七日至三十一日　地址泰縣西門　簡章函索即寄

國立東南大學分設上海商科大學第二次招生廣告

上海 AUMS COLLEGE FOR GIRLS

招生　預科　招考科驗　國文英文算學　考期八月二十一二兩日上午九時至下午四時　報名自登報日起至考期前　章程函索附郵票一分　▲校址上海閘北蒙古路公益里振華學校原址

南洋路礦學校招生

本校於九月四日招考土木科一年級中學一二三四年級插班生函索詳章及投考細則須附郵票三分　校址上海東臘脫路小沙渡路西首十八號　校長朱文鑫啓　甲1179

上海惠靈英文專修學校招生

程度　學制　教員　附白　校址上海南市

承天英華學校招生

本校日時國文二時英文五時各級俱有英美教員　現招大學一級中學各級及初學新生(報名)隨到隨考

(一)資格(中學)高小畢業或有相當程度者(小學)照程度插班
(二)年齡自六歲以上十六歲以下惟寄宿生須在十歲以上
(三)報名夏歷六月初一日起每日上午隨時報名時須繳投考費一元
(四)考期第一次夏歷六月十五日第二次七月初一日校中備午膳
(五)校址上海大東門中華路(詳章函索即寄)

近照片一張證金五元(考期)九月十日欲插班者得將期早考(索章)須附郵票(校址)上海沈家灣思恩路　校長周志禹啓　甲1176

育材中學小學招生

同芳英文學院招生

本校新校舍已落成課堂宿舍均廣寬敞並有大操場　考試隨到隨考報名自今日起證金二元　編制悉照學制正預兩科　校址上海虹口東鴨綠路轉北通州路即歐嘉路通州路間　程度不論已讀未讀均可入學　開學陽歷九月五號　教員西人二餘者國內外大學畢業　○校長黃景寶白○

遠東商業專門學校遷移招生

本校舊址在閘北寶山路天吉里口即現新開大陸商業學校地點今因來學日衆該處過於狹小特遷威海衛路八三號同濟大學原址添聘歐美學者及留學碩士定於八月二十六日續招商業本科銀行科郵務海關科及預科男女新生九月一日開學本校出版商業學報每冊二角郵票代洋實足計算　校長殷志恒啓

大同大學招考

大學文理商本科預科　●英文專修科　●中學各級　●報名者於考期前到上海南站北首本校填寫報名單(或先期函索報名單依式填寄)呈驗文憑或薦書及最近所攝四寸半身照片隨繳試驗費一元證金五元　考期陽歷九月二日(即陰歷七月念二日)上午九時起　章程及報考須知函索即寄　校長胡敦復啟　甲6506

上海南方大學招男女生

(一)班次　文科商科新生及一二年級插班生　大學預科新生　社會科學科　英文專修科特別生　(二)報名自登報日起至九月一日止　(三)考試九月三日至八日　科目詳章　章程函索即寄須附郵票十分　校長江亢虎啓　甲2242

上海廣肇公學通告

本校之新校舍(在北四川路福德里)現將建築工竣秋季開學即可遷入應用推廣各級學額有志來學者請即向清雲里舊校索閱章程　考期夏歷七月初二日　校長盧頌虔謹啓　甲201

上海公學招收新生

程度　中學一年級暨高小國民各級　報名　即日起報名時隨繳證金兩元取者扣作學費不取發還　章程　函索即寄　開學　陽歷八月二十七號　校址　英租界白克路二百零七號　乙1730

兩江女子體育師範招生

體育科　●初級中學　●幼稚園新生及師範生函索章程附郵即寄校址上海虹口鄧脫路電話北一九六○　校董馬相伯　黃康　宋志斐　主任陸禮華啓　甲1161

東吳女子大學招生廣告

按逢星期日登載本報封面廣告欄　欲知其詳者請閱該日本報可也招生規程外省可向本校教務處函索　▲校址上海赫德路有坂路口

中華體育專門學校男子部女子部招生

學額　男子部六十名　女子部六十名　報名期　即日起　詳章　函索即寄　校址　蘇州三元坊　校長柳成烈啓　甲1213

蘇州工業專門學校招考

專門本科　高中插班生　土木工程科五名　紡織科　建築科各二十名　應用化學科　報名即日起　試驗　校址蘇州城內三元坊　甲2323

蘇州慧靈女子中學招生

秋季招考　報名　校址

蘇州晏成兩級中學招生

新學期高中初中及前後期小學招考詳章附郵寄索　甲1144

福中礦務大學招生廣告

(一)名額　預科生四十名　(二)期限　七月念三日至八月十五日報名八月十六七八三日考試　(三)地址　上海寶山路中國學生會　欲插高級班者請向河南焦作本校接洽　詳章函索即寄　甲1180

南京美術專門學校男子部女子部招生

本校男女兩部高初各級均招新生及插班生投考報名均在南京龍王廟後姚子巷美專第二院自即日起報名自七月十號至開學時隨到隨考章程函索附郵票三分索閱何部並須註明　校長沈溪橋白　甲1185

南京正誼中學女子部招生

(一)初中二年級新生一班須高小畢業者　(二)職業科一班須國文通順者　(三)報名日陽歷八月六日起至九月六日止須繳文憑及最近四寸照片一張並應試費一元隨到隨考　(四)開學九月十日　(五)校址城內四條巷　(六)男子部初中三年級高中一年級舊制三四年級插班生　(七)考期八月十六日　(八)注意男子部遷至申家巷金陵女子大學附近　函索章程須附郵票三分　校代表黃以霖　校長楊　同啓　甲1296

逍遙大會

▲首先入會者可免費逍遙快樂一年
▲且有得數百元數千元數萬元之希望

一　本會定名為逍遙大會凡入會者人人可免費游覽大世界一年並有得數百元數千元數萬元之希望
二　凡願入會者一次繳足洋三十元製給會員證每月憑證領取月券一張(可游大世界三十次)至甲子年陰曆七月底為止
三　本會會員能介紹四人入會者即為會總會員除按月仍憑證領用月券外並將本會所收得之會費總數中提取百份中之十份以作會總之酬勞金用拈鬮法分配之屆時由各會總公舉數位拈鬮拈出第一名得五份第二名得一份第三名得半份第四名至第十名共七名合得一份半第十一名至五十名此四十名合得二份
四　凡每一會員能介紹十六會員者為本會會董除享四會總之權利外再將酬以會董優待券此優待券對於大世界內部向需另外購票之新舊劇場等處均可免費入場并於本會遇有會議時有出席與議之特權
五　本會總會員之游券均自七月初一日起用其在七月初一日以前入會者自入會之日起至六月底止按日加贈六月份門券每日一張以示優先
六　入會期自即日起至陰曆七月底截止八月初十日各會總在大世界拈鬮分派酬金
七　凡願入會者請於每日上午十時至下午七時駕臨日夜銀行晚間請至大世界帳房接洽或開明住址通信亦可
八　本會為優待會員起見故會費極廉但此項會員之游券倘大世界左右各煙紙店有以月券沿路兜售陪領入門等買賣行為一經察出無論會總游券會員游券立即扣銷并取銷其會總或會員資格不還會費

上海銀行公會會員

金城銀行告白

本行資本一千萬元收足五百萬元公積七十六萬元專營商業銀行一切業務天津北京上海漢口設有分行及蚌埠南京下關哈爾濱設有辦事處並在北京上海設有儲蓄、總行設在天津並在國內外通商各埠訂有特約代理機關 電報掛號均為(一七〇〇七)

滬行 上海英大馬路十二號 辦事處南市小東門大街 滬行電話 經理室中央一三五〇 營業室中央三八〇八

上海(廣仁里一五八二號)義振協會敬謝王病山先生前勸募南洋烟草公司簡照南君捐助京旗生計維持會洋二百元(比時該會業經取消)嗣籌浙振即將簡君助洋二百元移撥浙賑(為簡君造福除俟編浙振徵信錄報告外)特此先佈 義振協會謹啟

時論

◉不能包辦之時局 (景寒)

時局之所以擾亂至此者、因較有勢力之人、無一不欲遂其包辦之大欲、如曹錕之欲包辦政局、吳佩孚之欲包辦軍事、吳景濂之欲包辦國會、皆其類也、

夫包辦必先有勝於其他一切人之力量、若無此力量、則包辦必不能成、譬如營業包辦之前、必先投標、投標結果而能勝於其他一切人者、乃始有包辦之資格、乃今之較有勢力者、人人有包辦之心、而又人人無投標之力、故一經包辦而拆台四起、遂至非但不能包、且亦不能辦矣、

包辦不能成、始不得不降心而謀協議、故由包辦而至協議、乃自然之結果、但人人苟能早放棄其包辦之心、亦減少擾亂之一道也、

電

吳景濂把持國會之失敗

吳景濂把持國會、激起反響、各政團及鄒江潮胡鄂公等、決取不合作態度、吳鑒於形勢不佳、擬藉詞回籍省親離京、(本館十日北京電)

吳佩孚語人、對內閣再過一個月、即有辦法、國會一個月後、亦可妥善解決、(本館十日北京電)

大選前途無望、津派擬採急進手段、惟顧忌湘閩等省變化、(本館十日北京電)

張紹曾已覺悟、擬先請假、將函請吳毓麟代閣、但擁閣派集議力阻、(本館十日北京電)

張弧登台財次擬沈鴻昭、公債司長擬朱有濟、總務司擬賀得霖、鹽務署長擬嚴璩、(本館十日北京電)

張弧允就財長、將正式發表、並有十三日就職說、(本館十日北京電)

八月分鹽餘三百四十萬、除法日扣留外、約餘百七十萬、預扣抵債、所餘無多、軍餉仍無着、(本館十日北京電)

索薪團圍高凌霨吳毓麟索薪、軍警將繼起、謠言甚熾、(本館十日北京電)

攝閣令准直鄂高等審判廳廳長凌士鈞王道伊辭職、(本館九日北京電)

攝閣令陳籙兼國際聯盟會四屆代表、陳電欠繳聯盟經費兩年、欠付代表公費一年、如再無欵、礙難出席、(本館十日北京電)

維顧鈞十日晚赴北戴河、(本館十日北京電)

使團提出臨案通牒

荀公使於十日、午前將臨城通牒、代表十七國送交外部、(本館十日北京電)

十日午後四時院開特別閣議、顧維鈞携臨城案賠償牒文到院、請公決、衆推顧全權決定辦法、後再提閣議、(本館十日北京電)

公使團將臨城案照會、十日晚送外國報發表、(本館十日北京電)

臨城案牒文已於今日正午由荀符使提出、牒文照會中政府外交團已議決、(一)向中政府要求賠償受難人之損失、(二)向中政府要求外交團所視為必要將來之担保、即(甲)督軍等員應負之責任、(乙)保護鐵路計劃、(三)懲辦疏忽職務或通匪之官員與鐵路人員要求項分為三類、(一)賠償所失行李及用去之醫藥費(二)賠償受難者生命與自由之損失、被殺之外人一名要求賠償二萬元、被擄之外人、最初三日、每人每日賠償五百元、自五月九日起之一週內、每日人各一百元自五月十六日起之一週內、每日人各一百五十元、自五月念三日起之一週內、每日人各二百元、自五月三十日起之一週內、每日人各二百五十元、最後一星期、每日人各三百元、(三)賠償救濟被擄者所用去之經費、牒文並贊成義使署所單獨提出或將提出賠償自上年六月至十二月豫省為匪架去諸外人所受損失之要求、由此可知此項要求已通報外交團、而牒外交團于原則上贊成之、牒文中之涉及將來之担保、及軍民官員與地方官之責任事、謂外交團査知督軍或軍隊司令或民政官員或地方官有不能按照一九〇一年和約保護外人、溺其職務時、國將要求以所關之懲罰加於其身、而因其事所應得之懲罰、仍當別論、外交團且保留不使此種官員在通商口岸受外國租界保護之權、外交團覺中國鐵路目下之保護方法、殊不允分、外交團意中之改革、為組織特別華警隊、由洋員督率、外交團保留其審慎研究後儘速提出中政府所應採納之計畫之權、牒文要求免田中玉張文棠(譯音鐵路警隊司令)何豐鈺趙德周(譯音火車衛隊長)之職、並聲明外交團令堅決以力所能及之計畫嚴密督視及維持外人權利之保衛及條約之實施、此於中華民國最後建定時曾由中政府於民國二年十月六日以宣言書莊重所担任者也、牒文維請中政府注意、中國之匪患、謂照目下狀況、足使全國蒙受巨害、且妨碍外人權利與利益、牒文續又謂外交團近接中政府正式照會、聲明某某數區頗不安寧、外交部願外人勿遊歷其地云云、是中政府已知國內有匪患發展矣、但外交團近曾警告中政府、此種照會僅能於一定時期內有效、故外交團今特宣布、嗣後外交團將視此種照會為中政府正式承認某處發生匪患、如逾所約期限、復有此種照會、則是中政府正式承認無力遏除該地之匪患、牒文於是乃述及內戰綿延不已、末謂如中政府長此縱容此種不法舉動、或不堅決從事勦匪、而使損碍旅華外人之權利利益、則外交團不得不考慮保護外人生命財產權利利益應施之其他方法、夫立國於國團之中、而享受團員應有之權利與特權、乃不能甚其與此權利與特權不可分離之至要根本責任、則他國自不能坐視之也云云、(路透十日北京電)

各國海軍在中國海面示威之舉、雖尚無最後決議、但法海軍總長已作必要之準備、(路透九日巴黎電)

豫鄂軍連戰破桐柏匪窟、匪向泌陽唐縣一帶逃竄、蕭耀南電張聯陞出光化圍勦、(本館十日漢口電)

惠州之劇戰

八日孫中山陳炯明兩軍在惠州劇戰、相持不下、陳另派一軍佔領平湖、石龍危急、龍門陳軍復佔正果窺增城、由石灘斷孫軍後路、但勝負未決、(本館十日香港電)

北洸兩軍進南雄、更變計劃、揚言攻韶州、暗出翁源、使韶軍疲於奔命、滇軍對北路不甚注意、趨重龍門、(本館十日香港電)

馮葆初在梧州、全部繳械、並捕馮解交孫中山審訊、聞有通敵嫌疑、(本館十日香港電)

香山之滇軍及朱卓文部、因爭石岐稅廠、已開戰、朱部敗北、派人赴江門求援、(本館十日香港電)

孫中山令、自廣東省立銀行紙幣停兌、商民受害、該行當局發行過濫、應嚴行究辦、至所發紙幣、自應由政府負責收回等語、(本館十日香港電)

葉恭綽赴香港籌欵、聞九日仍返廣州、(本館十日香港電)

胡漢民鄒魯先後辭職、孫中山力留、並派人疏通聞已解決、(本館十日香港電)

林森九日到廣州、謁孫中山、(本館十日香港電)

譚延闓在衡就職

譚延闓在衡州、組織省長行署、就粵政府任命之省長兼總司令職、任命蔡鉅猷宋鶴庚魯滌平陳渠珍謝國光吳劍學為軍長、(本館十日長沙電)

譚延闓兼職總司令、與湘省憲抵觸、趙恒惕組護憲軍、斥譚違憲、和平殆已無望、(本館十日長沙電)

湘潭和平會議無効、趙恒惕派員向蕭耀南乞援、請濟餉助械、蕭允商之吳佩孚再酌、(本館十日漢口電)

閩省戰訊

據官報宣稱、省軍已下同安、林虎賴世璜八日攻入漳州、討賊軍退廈門、(本館十日福州電)

閩粵軍電商一由漳浦、一由同安、夾攻廈門、(本館十日福州電)

海琛軍艦九日不知去向、查係往東山助溫樹德攻廈門、(本館十日香港電)

武漢各界、五日在漢口哀悼美總統哈定、各機關下半旗誌哀、商界休業一天、(本館十日漢口電)

袁祖銘電催王汝勤全部入川駐後方、(本館十日漢口電)

中東鐵路督辦王景春、因病請假半月、閣政府有允意、(東方十日北京電)

俄難民來津者日衆、津領團請政府禁阻中東京奉向關內運送、(本館九日天津電)

寧紹公司販煙、禁煙署曾搜一次、落空被辱、前日該署稽查迎入賬房、始抄獲價值二十餘萬元之紅土嗎啡海羅英煙具等件、賬房將老三及沈敬甫、現拘押武昌縣、李開侁蕭耀南武漢紳民均主嚴辦、有關之銀行及中洲葯房、正醞重金運動各方面、(本館九日漢口電)

◉美故總統之殯禮

火車由馬里昂西進、一路景象、與在舊金山華盛頓所見者同、雖大雨如注、路軌兩旁人山人海、但皆肅靜無聲、以表示敬忱、一路各鎮鐘聲不絕、(路透九日哈定總統喪車電)

火車抵郊外時、鐘聲鍠鳴、以報車到、於是火車緩進、兩旁觀者如堵、且在哈定氏幼時所居之馬里昂鎮加爾杜尼亞小駐二分鐘、車抵馬里昂、適在正午之後、鎮中所集之人、其衆為從來所未有、大約共有十萬、市民皆開戶以納葬衆、俱仍有數千人露宿度夜、哈定夫人居最後離車者之列、端重而鎮靜、旋入汽車、隨衆至哈定父宅、(路透九日馬里昂電)

哈定總統舉殯時、中暑者共有一百九十人、現由醫生醫治、是日京中奇熱、為從來所未有、(路透九日華盛頓電)

東京橫濱神戶等處今日均開會追悼美故總統哈定氏、(路透十日東京電)

本日午後及晚間服喪之羣衆繹過哈定父宅以視故總統之靈柩者、絡繹不絕、(路透九日馬里昂電)

英國及他國大使署主要人員、今日皆謁柯立芝總統、正式聯接因哈定總統逝世暫斷之邦交、(路透九日華盛頓電)

◉國際法庭將公舉法官

國際法庭法官將於九月間由國際聯盟會舉之、其候選員共二十九人、中國王寵惠亦在其列、(路透八日巴黎電)

◉杜洛斯之酷熱

杜洛斯今日溫度高至一百十一度、此為法國前所未有、(路透八日巴黎電)

國外特約通信

第七屆國際聯合同志大會代表團遊豁瑣記 (三德)

歐洲大戰以還、國際會議之事、紛起如雨後春筍、各國人士、含晤甚勤、各國都會、交往甚密、而其歷史相傳珍域之私、仍難盡除、中歐有多惱Donau河、起瑞士界、經由德國捷克斯拉夫南斯拉夫匈牙利保加利羅馬尼亞諸國、以入黑海、其間語言之龐雜、民族之紛歧、每為他地人民意想所弗能及、從來世界戰禍、民生煩惱、每導源於中歐、而維也納Vienna一城、會以中央地位、隱有以操縱之、一九二三年六月第七屆國際聯合同志大會、合英法德意與會之丁荷蘭瑞士瑞典日本俄羅斯東西諸邦、捷克斯拉夫南斯拉夫波蘭[illegible]Latvia佐治亞、匈牙利保加利亞大比利時希臘中華等二十五國代表、咸集於維也納、多惱河下游匈牙利都城、暨其上游豁奧[illegible]之盛、朋簪之樂、不可勝書、豁奧Wachau為古代歐土帝皇之圃、每屆春日、臨流修禊、基肪清幽、雅懷逸趣、足與我邦蘭亭並傳、西文水湄有芳草者曰[illegible]、泛多惱河、登山水最幽勝處、眼前多佳景、心神頓為清醒而爽豁、故得名之為豁奧、代表團自維也納乘車西發、首抵多惱河畔之湄卡Melk古城、湄卡市尹林根Linde、陳軍樂隊於停車場、備酒饌於場外之大餐館、主賓抵艙相視後、以東求無數、肅客登山入古寺、往持導引過清齋、令破箱一冊、駐蹕所、過百年煥然若新、嗣開睹禮之堂、妙年女郎雁行立、歐聲盈耳、有衣輕縞、遍綴花朵、持長竿、遍綴葡萄林之繁枝與美果者、以四人成對相向舞、是謂豁奧村人採摘葡萄之輪環舞Reigen-tanz、其意蓋為豁奧兩岸、九曲清波、遍地皆葡萄園、田家太平無事慶豐年、自有一種難言之樂趣也、徵諸歷史、豁奧在中古時、本為歐洲騎士鷹瞵虎踞之場、商旅偶經其下、每不幸而遭其劫掠、雄強豪霸、帝王猶且曲與周旋、倚為屏障、今則僅斷林立、僅為陳死人之遺蹟、即此巋然古寺、亦不知其經幾何年、偶爾重現天女散花之身、超然百千塵劫之外、繽紛送春、聊擴慰藉矣、衆賓興盡下山、已過正午、遂登[illegible](福朗氏二百)Franz Schubert號遊艇、重領盛宴、[illegible]同席法國女士、嗚予為紀念時、予嘗[illegible]豁奧勝處、木在[illegible]崖故壘之奇、山環水曲之致、舟行一小時、江上名山、盡行過去、又一小時、筵席方終、沿山之路、方始徐上層樓、回首拾級、已非豁奧、自笑此行專為看山來、竟不料於山[illegible]屏棄也、人世間事、得失無常、機會祇可一次得之、錯過此一次、即不能再有、事後追尋、雖悔何及、欲求已去之機會、令生復為我有、猶之流水無情、我不能飛越江流、而復遂今日看山之願得也、人情每以患得患失、介介於懷、予若以此看山之客為喻、似乎天道難知、得失兩者、每亦互為因果、顧此可以失彼、得之即為失之、好貨財者、庸或喪令名、趨近利者、庸或成追悔、違華筵者、庸或失卻看山「良會」、我不能為得失下斷語、惟有搔首問天耳、乃成「名山」一絕云、

斷崖故壘真如夢、妙舞天花總是春、轉眼名山都過了、臨江凝絕看山人、

癸亥春夏間、歐土寒雨陰沈、難得今朝、晴明和煦、遊侶笑逐顏開、不覺效我中國口頭禪、相目說「天氣好、慣於奮鬥之西方豪彥、從今而後、亦將盡如好平和之東方人、顧祝「天下太平」乎、六月二十八日「三德」記於第一多惱河輪渡公司Erste Donau-Dampfschiffahrt Gesellschaft之爾白號舟次、

多惱河風景圖

上海五洲大藥房

時令衛生要品

化食消毒 良丹 家居旅行常備神藥 小包一角最小五分

海波藥 消血解毒兼治一切皮膚症 每瓶洋兩元

時疫水 治腹痛吐瀉及時疫惡痧等症 小瓶五分

菓子汁 各種鮮菓釀成飲之消暑解熱 每瓶三角

花露水 驅疫解穢潤膚嫩肌 每小瓶洋一角五分

淨水衛生 藥皂 此皂洗面沐浴能消毒祛病 每塊一角半

闢痧藥 嗅之解暑寬胸驅穢解毒 每瓶價洋三角

痱子粉 此粉撲身氣香性順 每匣一角半

此之謂 鳴鼓而攻

亞林臭藥水 功能撲滅蟲類預防疫症 為夏令清潔衛生必備之要品 諸君購物定擇其尤 於此請注意之

半介侖七角 一介侖一元二角

上海五洲大藥房啓

有轉弱為強之功效

自來血

主治 男女心血虧耗 面黃肌瘦 四肢痠軟 脾胃薄弱 小兒缺乳痞積 產後失血

大瓶二元 小瓶一元二角

總發行所 上海五洲大藥房 各埠五洲分店代售

拍賣類

瑞和洋行禮拜六拍賣 稍漬食米

六月念九日上午十點半鐘在浦東瀾泥渡鴻升碼頭三號棧內拍賣 米稍漬食 五百八十包均先一日可看拍後銀出清是日十點一刻在英大馬路碼頭同趁小火輪至該處面拍可也此聞

瑞和洋行禮拜一拍賣

准於七月初二日下午二點半鐘在本行拍賣 通心粉七十各種 洋酒百餘箱 元寶牌 毛巾二百打 洽巾念二打 軟草帽 緯紗 管 馬達 [illegible] 雪茄烟黑雞皮屋頂油毯零物等不計此聞

寶和洋行 禮拜二拍賣

准於初三日下午二點半鐘在本行棧拍賣 花旗皮 洋酒 雜貨
花旗小羊皮 紫皮 綢紋皮 葡萄酒 白蘭地 香 檳榔 葡萄乾 雪茄煙 西藥 印花 羅緞 羽紗 物不計此佈 寶和洋行啓

寶和洋行 禮拜二拍賣 新式住宅木器

准於初三日上午十時在本行拍賣 紅木 假面書樓椅 亞克木 皮面 機器 車料器 留聲 銀 柚木 [illegible] 寶和洋行啓

寶和洋行 出售銀箱 德國大銀箱

本行近有德國大銀箱數只價格極廉如蒙各商號欲購者請至敝行面議可也此佈 寶和洋行啓

寶和洋行 奉會審公堂諭 禮拜六拍賣

准於念九日上午十時在二馬路三十八號四層樓三房間內拍賣 寫字台十三只 [illegible] 火爐什物一切不計 寶和洋行啓

寶和洋行 預佈拍賣 輪船

茲有鋼板造成開冰輪船一只名(佛音)計長一百零五尺闊二十二尺船底長一百七十尺 [illegible] 先此預佈 寶和洋行啓

禮拜六拍賣 魯意師摩洋行

創設一千八百七十三年 [illegible]

准于念九日十時在本行拍賣 電風扇 大櫥 窗 寫字檯 留聲機 [illegible] 魯意師摩洋行啓

上海公共會審公堂通告

案據 [illegible] 中華民國十二年八月十一日

公共會審公廨通告

案據律師 [illegible] 中華民國十二年八月十一日

上海會審公廨公告

案據律師代表上海證券物品交易所 [illegible] 中華民國十二年八月八日

華商拍賣有限公司

每逢禮拜二下午各時拍叫頭 [illegible] 本公司啓

彙司公司 精選英國草帽 大廉價

本公司專售各種英國貨草帽樣式新巧尺寸大小俱備更有眞龍鬚帽(PANAMAS)堅固耐用定價無廉如荷惠顧無任歡迎 上海 漢口 彙司公司

物之用應所球網拍
球鞋 板球帽

向請價之貨各上以知欲

南京路七十號A 評洋行 價目表取索也可

秦漢全篆 八種放大本

凡家不冊大角北洋書 [illegible] 乙1780

啟新洋灰公司 馬牌洋灰

▲成色優美 本公司洋灰經工部局化驗成色超過工部局所定標準
▲現貨批發 零售批價均格外克己
南部總批發所 上海北京路八十七號 電話中央七四七一

英國坎拿大永明人壽保險公司

本公司現有資產合規銀二萬二千五百萬兩一千九百二十二年各保戶所得紅利逾數規銀三百二十萬兩所出保單並無限制條件利息豐厚賠款迅速如蒙惠顧無任歡迎 章程函索即寄
中國總行上海北京路二十三號 電話中央二十五號
華洋總經理 哈禮士 徐維給 同啓

德 西門子電機廠 商
SIEMENS CHINA Co.

▶最新式蒸汽渦輪發電機◀

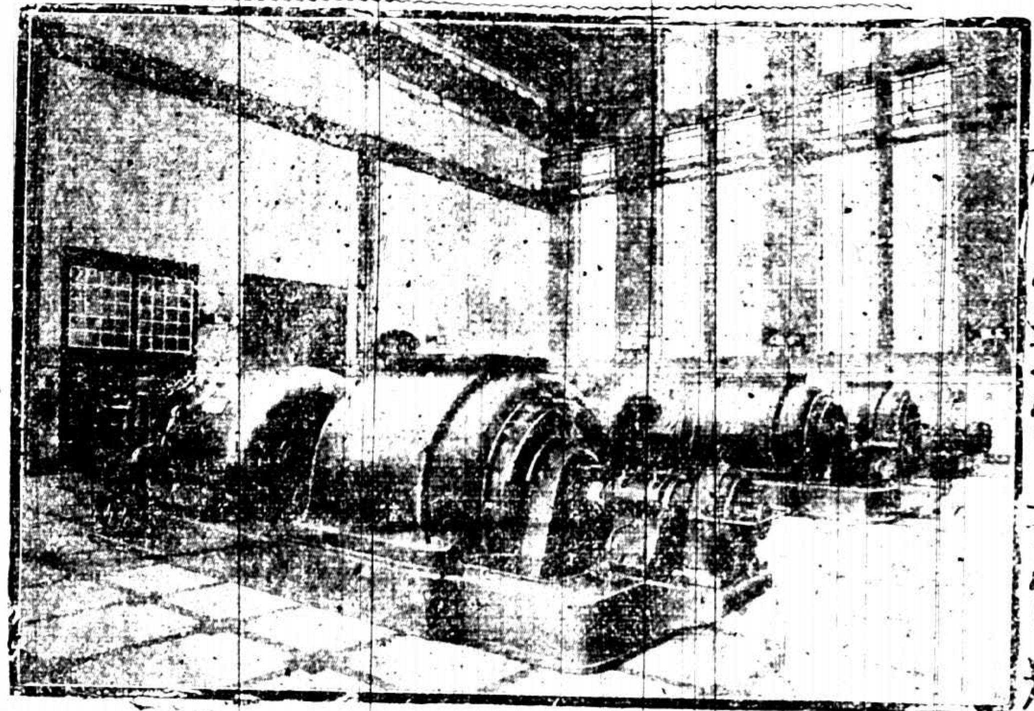

電機馬達電器電料 電氣物品一切俱全

本行爲德國著名西門子製造電機廠之駐華代表專銷各項電機電器歷有年數上海北京天津漢口等處均設分行其他各大城鎮亦有商家代理凡各項電器工程均有經驗之工程師對於購辦電器裝設之精良爲中國各界所贊許 [illegible] 詢問一切無不竭誠歡迎也 本行代表及獨家經理下列各公司

● 伯林西門子雪克脫公司 ▲專製各種大小電機包辦電燈廠電力廠電氣鐵道開礦機器
● 伯林西門子好爾斯克公司 ▲專製各種電氣器具自動及手工電話機及克司光器具電汽鍋爐以及水表等
● 伯林其伯羅達西門子公司 ▲電氣用之各種煤精
● 德國德律風根無線電報公司 ▲各種無線電報及無線電話機器
● 德國萊因愛爾勃鋼鐵機器聯合公司 ▲爲著名德國鋼鐵托拉司專製鐵路鋼軌火車開礦機器御風爐鋼廠軋床輪船 [illegible] 板鋼片竹節鋼條鋼絲洋釘生鐵以及鋼管鋼管等不及備載
● 德國伯林老牌華香電燈泡廠 德國伯林溌勞托牌汽車公司

西門子電機廠謹白
總行 上海江西路二十四號 電話中央七四五六 七四五七 七四五八
分行 北京 天津 漢口等處

人和產科學院招生

本院以完全產科學術造就高尚女醫爲宗旨現添招新生二十名凡投考者須先繳報名費二元(考期)定陽曆九月五六七號上午九時至下午四時止(開學)陽曆九月十號(院址)上海霞飛路仁和里口人和醫院本院附設英文預科科音樂科新生二十名詳章函索附郵即寄院長 [illegible]

工部局布告

照得本局所轄各公學定在暑假期內分於六月十九號禮拜五放學下學期定於九月十號禮拜一上午九時開學所有華童公學育才公學北區公學西區公學各洋費二十五元格致公學廣東路公學華童公學每學期學費二十五元計算如一家有三生或三生以上同時入學者其學費可按照百分減去三十 [illegible] 凡一家有二生同時入學者其學費可按照百分減去二十分計算如一家有三生或三生以上者 [illegible] 學費並於九月八號禮拜六上午九時至十一時收取新生各部生須係界內居民之兒童其年齡須在十五歲以下特此布告 西曆一九二三年六月十四號 第三一六一三號

文生氏高等英文學校招生

本校自創辦以來本科已畢業六次預科八次各級俱有英國教員教授現招本一二三四五各級插班生凡中學畢業者或曾習英文六年者可插預五餘依此類推凡未習英文者可插預一(預一自本學期始每日英文課後加授國文一小時俾年青學子對於國文亦知研究之)報名(一)日內即可報名隨繳報名費五元外埠函報證金郵匯(入學手續)另詳新生入學須知章須附郵一分入學須知附郵一分(校址)上海北蘇州路老垃圾橋東 校長潘志騫白

啟秀中西女塾招生

本校下學期自中學高初各級及幼稚園並特別班均有餘額有志向學者可速來校報名至陽歷九月三號即陰歷七月念三日開學時考驗分班可也章程函索即寄須附郵票一分本校國民班仍兼收男生年自七歲至十歲校址北四川路實興路十八號 本校白

蘇州萃英中學校招考初高中一二三級

▲考目國文英文算學▲考期九月三四號▲報名自登報日起至考時止報名費洋一元▲來校報名或由郵報名時隨繳或由郵寄報名亦須附報名費函索章程須附郵票一分

朱氏上等痧藥

吳門朱子儀先生術精岐黃在前淸光緒時任江南製造局醫官多年後官於粵歷三十年同僚患病爲先生治愈者不勝枚舉良醫之名至今稱道不衰先生平生親自經驗良方甚夥今由本社依方製出三種即朱氏頭痛散朱氏痧氣散朱氏痧疫丹先行貢世而痧氣散及痧疫丹更爲目下時令人人宜預備之要藥頭痛散發行在前早已膾炙人口矣

朱氏痧氣散朱氏痧疫丹兩種主治列左

四時瘟疫　吊脚痧　水土不服
中暑中寒　癟瘰痧　山嵐瘴氣
人事不省　冷麻痧　霍亂吐瀉
痰迷顚狂　子午痧　急慢驚風

以上兩藥主治大略相同各有仿單載明兩藥並用誠有起死回生之功惟一係鼻嗅一係口服鼻嗅者並可內服而內服者不兼鼻嗅也

朱氏痧氣散 痧疫丹 每瓶洋二角半 一角半 價目
中南國產製藥社發行所啓
上海英租界大馬路英華街口維新里內

工部局布告

爲取締政治性質之集會事照得除非先得本局特許不准在界內舉行政治性質之會議遊行示威運動或宴會等如有人欲舉行此種議會或遊行示威運動宴會至少須在四十八小時以前呈報總巡捕房 [illegible] 目的開會詳細情形及所欲討論之問題報明特此布告 西曆一九二三年八月二日 第三一七七號

夏令必備

夏令至矣 炎熱逼人 摺扇已爲必需之品 本局所出各種摺扇 均係搜羅名人書畫影印 精雅絕倫 柄備竹木骨各種 定價尤廉 無論自用送人 無不合宜 如何選購 毋任歡迎

上海四馬路望平街口
有正書局 發行

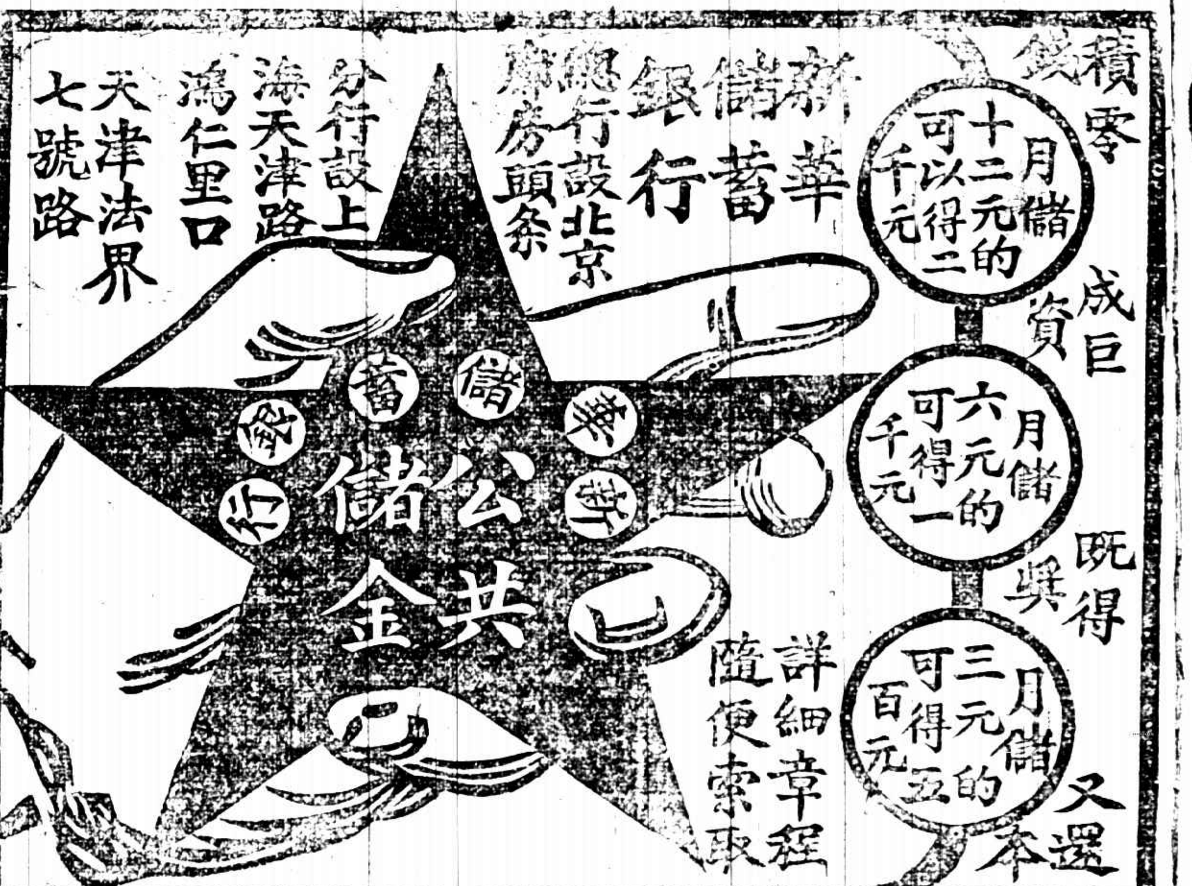

催眠術

▲本會士年眉壽處慈心致切不惜犧牲成本▶
⊙大廉價一個月按碼八折扣小月念五日爲止⊙

見煙囊獨自厭

樓品芳 爲黑籍流毒之害悉心研究 [illegible]
回春老藥局

莫干山

滬杭甬鐵路旅館

本館自建新式洋房在莫干山山腰占形勢山上多名勝之處以及瀑布等天然佳景足資旅客觀聽之娛古雅幽靜別饒清趣茲將本館之十大特色列后
(一)精選上等廚司(六)衛生泉水
(二)浴室臥室(七)風景天然
(三)房價格外公道(八)網球廣場
(四)電燈光線充足(九)游泳水池
(五)電報電話均通(十)小孩游戲場
上海北車站有直達本館之聯票出售途中可免週折且沿途均有路公司員司招待一切以便旅客

靈驗 兒童寶丹 強身種子

維心氏秘製兒童寶丹係最王道最有效驗之品服者咸謂有補益身體添精固本之功發行以來治愈下元虧損遺滑精等症可算勝因此延續瓜瓞綿綿者尤難僕數良由藥性純正配合華病者服之身則自強胃若發育與種子 [illegible] 每打洋十元另 [illegible] 外埠函購 [illegible]

上海維羅公司啓
中法藥房 [illegible]

中國實業銀行儲蓄部

民國十二年八月一日第四十七次開獎獎額未號碼單 本月共三千四百二十七戶共計儲款洋四萬一千一百二十西元 大獎十號獎金洋六千二百八十五元 小獎三百四十三號獎金洋四千一百十六元 監視人 未實棣君 邢勵東君 當衆執行

法租界洋灰公司程極樓君 孝記 各得洋一千元 二獎一千四百二十七元 畝課韓清怡君 鏡記 各得洋三百五十六元七角五分 三獎一千元 九八二號 得獎戶名 天津張鼾記 獎戶名黑河王君 北京宣外右三區後坑吳海樓君 鄰徐塘君 利號王芳源君 新記各得洋一百元 浦鎮趙新記 得洋二百元 記公司李祖華君 永寧保險行顧傑鈞君 各得洋七十三元四角二分五釐 三義記 各得洋四十元 八獎一百十七元四角 八三八號 得獎戶名 湖北黃本漢記 君獨得洋一百元 十獎七十三元四角 一八零七號 得獎戶名 天津河北宇緯路三馬路西南

頭獎二千元 二六三號 得獎戶名 天津譚君 京漢路局地 一五三八號 得獎戶名 北京後門內三眼井二十九號 劉緝生君 北京魯記 獨得洋一千元 四獎七百元 一一三元五角 英領事署張夢周君 漢口順得 五獎四百元 三一八三號 得獎戶名 營口華安公司 鄒世篤君 張記 祖家街測量學校 六獎二百九十三元七角 三四一八號 得獎戶名 北京方君 王記 得獎戶名 山西朱德全 七獎一百六十元 二二一一號 得獎戶名 九獎一百元 六五號 獨得洋二百一十七元四角 范家勝君 獨得洋七十三元四角

上海中國銀行公會會員

商辦廣東銀行有限公司廣告

本銀行係完全商辦在香港註冊實備資本英金一百二十萬鎊另存公積金港洋五十萬元總行設在香港另設分行於上海紐約廣州濱角漢口及代理處於天津北京英京日本小呂宋南洋等處專營銀行業務及儲蓄一切交易格外克己如蒙惠顧無任歡迎上海分行地點英界寧波路一號二號營業部電話中央一七七八 經理室電話一七七八 匯兌處電話一六一七

上海匯豐銀行及虹口分行告白

本行額定股本洋五千萬元收足股本洋二千萬元股東負責額洋二千萬元公積金英金四百五十萬鎊洋二千四百五十萬元〇總行設在香港分行設在厦門暹邏巴塔維亞孟買克而克搭廣州烟台可倫坡大連福州海防亨堡漢口哈爾濱伊羅伊羅意布輪化神戶可喇倫伯倫敦法國馬拉夾小呂宋長崎紐約北京檳榔仰光西貢舊金山上海新嘉坡沙喇倍約升其伯塔乃天津青島海參崴橫濱〇各商存銀或活期或定期均請至本行面議〇本行辦理一切銀行應辦事宜〇本行匯票可匯至倫敦及歐洲印度新金山美國中國日本等處各大通商碼頭

民國十二年四月一日 2017

蟫隱廬出第十二期書目

敝廬發售書目向分新舊兩種今編定第十二期舊書目錄類繁多定價低平足供好古家之選擇約現已出版無論本埠外埠見索即奉 上海三馬路三九八號蟫隱廬謹啟

華泰洋行

本行新由英京運到羅經多種并測程儀海圖爐子水機器油鐵水泥等名目繁多不及備載 賜顧者請駕臨A一百三十三號四川路庶不致悞

開胃消食藥

iyes s aixturp

中胃焦土也胃失健運宿穀不化膽汁有阻百症因之而起此藥能和胃健脾理濕化滯并助膽生汁以資消化專爲後天主治常服不輟自見身壯力强服法每日三次每次一調羹加溫水少許送下如神 大瓶一元 小瓶五角

上海大英醫院藥房製

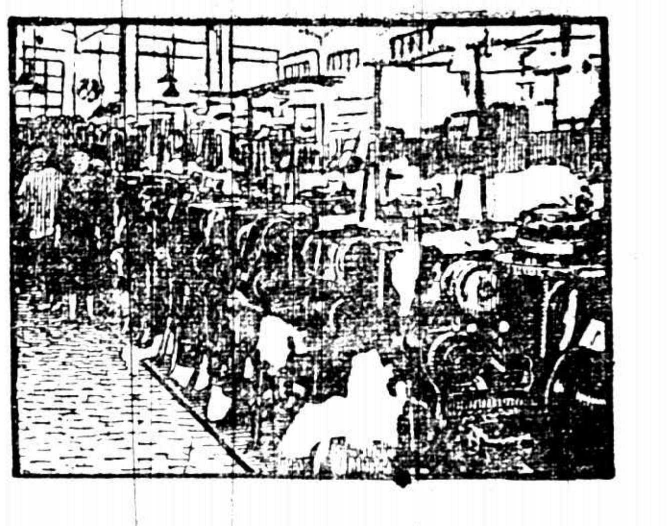

上面之圖係在一上海大針織廠所攝影廠中有蘇華成康織襪機器一百餘架本行特設一針織部專代諸君解決針織問題如蒙垂詢最新式針織機器材料及動作法無不樂為詳告本行獨家經理之蘇華成康針織機器如K用字HH便是去字B5皮字五號B3皮字三號等織襪機中國用者極多無論線絲毛織之男女小孩各式襪無不精美印有插圖中文針織機器說明書函索即寄

SCOTT & WILLIAMS INCORPORATED 蘇華成康針織機器廠

美商慎昌洋行

總行上海　分行各埠

T12

上海名醫一覽表

姓名	科別	診所	時間	電話	住址	備註
李泉才	牙科	北四川路七號	上午九時至十二時 下午一時至六時	北三三二八	同	同診所	電機治療
沈鄭浩	婦孺產科專門女醫生	西門方浜橋華安坊口第二十六號	門診下午一時至五時出診四時後(產科不在此例)	南市一七二號	同診所	
孫志英	產婦專科女醫生	五福弄一號	隨請隨到	中三一六〇		
臧伯庸	內外科	愛多亞路伯庸醫院	上午十時至五時門診 五時以後出診	中央一六二四		
葉蓬伯	內外科 花柳科	派克路益壽里一七一八號	上午十一時至十一時門診 下午二至六出診	西二三〇七	派克路益壽里一七一八	注射六〇六並有專治花柳各種血病急診隨到
劉藹之叔翔	內外各科	中江醫院	上午八時至下午十時 急病隨請隨到	西二七三〇	法界霞飛路芝康里西首	本院兼設產科及X光電鏡檢驗
楊度普	眼科	法界嵩山路竹玄醫院	上午十時至下午一時 二時至四時出診 四時至四時門診	中央七二三五	法界嵩山路六十八號	竹玄醫院各科俱有駐院醫生每日上午送診
席時泰	內外科 皮膚花柳科	三馬路口中法大藥房	每日上午十時至十二時	中央二一〇七	北浙江路華安坊二弄	下午一時至六時在醫院電話北二三二四
顧南羣	內外科 花柳科	南市小南門南洋醫院 一英界三馬路石路東五二號	上午九時至十二時 下午四時至六時	南市電話三五八 北市中央五四五四	小南門南洋醫院	出診時間除外定時間
陳典謨	小兒專科	北四川路武昌路口海甯醫院	上午九時至十二時 下午一時至六時	電話北一九八九	住宅海甯路善里九十號	日本東京帝國大學醫科大學畢業
談淡民	統治各科	西門中華路東八間沐蔭路三興里九號	上午九時至十二時 下午二時至四時		西門林蔭路教育總會旁三興里九十號	門診一元出診五元急症隨請隨到貧病診金免費
廖煥章（留日醫學士）	花柳痔瘡外科 腎虧婦病內科	中和醫院	院診上午八時至下午六時 出診急症隨請隨到	北二六七七	老靶子路五十九號洋房	特備最大X光電鏡透視
佘潤之	內外科 喉科	英界馬立司路對面高陞里七十五號	門診上午十時起三時止逾期出診	西三八三三		備有專治七十二種喉症神針危險之時立刻見效
吳宗夔	內外各科	篠崎醫院	自上午九時至下午二時	北七四五 一〇七七	虹口乍浦路六十八號	本院有專門醫生六名分科診病初診二元
陳滋	眼科專家	芝罘路一號海上眼科醫院	上午九時至下午五時 星期日下午停診	中央五七七六	芝罘路貴州路轉角一號	設有養病室
鄭灼臣	牙科專家	漢口路二百五十三號	每日上午九時 下午五時	中央二七一三	橫濱橋福德里三十二號	

兜安氏馳名藥膏

瘡瘍

主治

疹子 疿子
圜癬 皮蛇
疥瘡 膿瘡
爛腿 癩頭
梅毒 痔瘡
諸蟲 咬傷

諸君如患花柳梅毒惡瘡等外搽此膏更須內服兜安氏養生靈藥清血解毒如此內外並施奏效自必倍速也

各埠藥房均有出售每盒洋七角每打洋七元

上海江西路七十一號兜安氏西藥公司啓

要聞

日暮途窮之北京殘局

▲所謂攝政期間與議員任期均將屆滿

京訊云、近日時局上有兩大問題、橫亘眼前、難於解決者、其一攝政期間將滿問題、蓋照大總統選舉法、攝政期間以三個月為限、自六月十三迄今、已將兩月、所餘者只一月有奇、故即將此次內閣攝政是否合法之問題暫置不論、而將期亦復瞬屆、就目下情形而論、斷非能於月餘日內依法選出總統、則屆時將取如何辦法、實北京當局者所最引為煩悶之事、於是素以包辦國會自命之某議長、乃乘機而起、欲對於現時執政者為種種之協商、其言、蓋以攝政期間屆滿後、總統尚未正式產出、彼時法律既無可根據、應如何辦理、自不能不一聽立法機關之主張、而彼在立法機關中既擁有莫大之權力、則執政者對於彼所提出之種種意見、自當加以相當採納也、惟閣會議員南下者日益增多、憲法會議又流會至二十次以上、則某議長所謂為可以包辦之豪語、已漸引起執政者之疑問、蓋以眾院自身問題、尚未解決、其問題為何、則最近時局上兩大問題之一、所謂任期滿題是也、假令兩院於十月十日以前、不能將此問題議決、則是眾院運命較之攝政時間亦幾復相等、即某議長之資格、亦將隨之而消滅、尚何能為令執政者有所幫忙、故現時當局對某議長暫取不即不離態度、全看此問題結果如何、再定應付方法、某議長以此事與自身前途有莫大關係、自來正與其黨徒極力進行、聞其向各議員陳說、大抵皆以利害立言、並宣言開會時除議此問題外、其他全從擱置、上星期三為眾院常會之期、某議長事前尚洋洋得意、以為必可成會、詎知事與願違、到會人數、竟難足額、聞其原因有二、一為天津方面力謀拆台、不惜以金錢收買不出席者、議員多為所動、一因其他一派對於某議長平日所為、深滋不滿、恐此問題進行解決、將愈增某議長之氣燄、相約不肯出席、而經此一番不能成會之後、不特某議長之能力漸形暴露、即議會基礎亦有岌岌動搖之勢、因之某要人態度與前又微復不同、某議長除一方仍在極力設法、使將常會開成之外、一方對於內閣問題、頗有所主張、日前盛傳天津某要人組閣之說、即由此而生、蓋以某要人與某議長關係頗深、果能高擁揆席、則令眾院延期問題、未能達到、而某議長政治生活、尚不至因而中斷也、

至於各政團對於某議長雖極不滿意、但以眾院任期問題與國會及議員自身均有極大關係、不願以對人之故犧牲及之、特於前(六日)晚七時在石駙馬大街三號開一協商會、到者共十政團、討論結果、決于下次常會開會全體出席、將延長會期問題通過、俟通過後、立即提出議長問題、一致主張仿照參議院辦法、採取委員制、以免把持壟斷之弊害、而某議長亦已力謀抵制方法、故下次開會時、能否湊足法定人數是一問題、即能開會、並將延期問題通過、而議長制度之能否保持、又是一問題、要之某議長活動之效果如何、此不過個人權力消長問題、其關係甚小、所可注意者萬一常會始終不成、延期問題無由議決、彼時既無總統、又無國會、攝政期間復已屆滿、則政局將生如何變化、殊難逆料也、

張弧長財尚未大定

王克敏長財之說、殆成過去、而張弧繼續興起、昨據津息、王承斌為此曾親赴張宅、請張就職、張在王承斌再謂財長難辦、不如請曹四爺自己出馬、本人當在一邊幫忙、王謂四爺不便入閣、如願就閣員、何待今日、張廷諤由津回京、據其語人、財長確已定張岱杉、張在待款、故未表示就職、然二三日內、當可正式依允、鹽務署長一席、聞即屬之張廷諤、其赴津即為接洽此事、並聞命令當先財長而下、萬一青黃不接之際、即由張廷諤代部數天、此消息較為新鮮、或為一種空氣、亦未可知、分別觀看可也、

又據另一報告、謂張弧之肯幹與否、今尚未十分判明、然保派要人、則多謂張可出山、昨日下午程克與某某等議員談話、程謂今午(即昨午)與張岱杉通電話、岱杉謂承各方面盛意、不敢堅卻、擬犧牲一切、渡此難關、惟京中需款孔急、與其上台後感受困難、毋寧先在台下、籌備齊妥、現已稍有眉目、担任與否今晚當即為最後之決定、岱杉之表示如此、大約可幹之成分、十居其九、岱杉肯來、財政方面、總可有相當之辦法云云、程氏此語、似其信張弧可以出山、然事實究竟能否如此、恐尚係一問題耳、

又一報告、財長問題、最近京保雙方、因王克敏之不就、確已轉移目光、傾向於張弧之出馬、但在張氏本人、迄今尚未公然表示允任之意、其所以審慎矜持者、係因財政來源已告枯竭、在財長權限範圍以內、直無絲毫辦法之可想、此際惟有單就私人活動能力、為暫時彌縫之計、然自身活動之能力、究屬有限、必須邀集多數之財閥同心合作、以厚聲勢、連日張氏已在津地與銀行界開始聯絡、並與潘復切實結合、作為後盾、同時更致電北戴河敦促張英華來京、會商一切、其最後之去就、當視會商結果之如何、再作定局云、

段祺瑞對於時局之意見

▲與日報記者之談話

時局混沌中、內閣殘廢、國會分裂、各方備戰消息、既時有所聞、最近保定會議、結果亦不出兵與欵之二字、至關於救國具體辦法、則消息沉寂、昨有東方社駐津記者往謁段合肥、叩其對於時局之意見、段氏滔滔、暢所欲言、茲記錄當時問答之詞如左、(問)此次政變以來、國人對公之態度及言論、異常注意、而公頗持消極、且不欲正式有所表示、何也、(答)余對於此次政變之前提、不欲有所討論、惟聞國會中人、能以主持正義整飭紀綱相號召、則極表欽敬、至余個人、年來息影津門、參究佛典、萬象皆空、無心問世、顧余非絕對忘情於國家者、以中國之大、人才之衆、必有能負建國戡亂之重任者、又何必自我為之也、譬如有一巨室、余處其中、設見子弟輩、偶有毀瓦拆埸之行為、余何必過問、若棟折榱崩、有焚屋滅門之慘、余又安能忍而終古耶、余之國家觀念、如是而已、證諸佛說、則普度衆生、我佛宏願、內果阿羅漢、尚有自了之譏、余既崇奉三寶、何敢為佛門罪人、即入地獄、佛所不辭、而余又何敢以獨善其身為樂耶、(問)現狀之壞、無希維持、革新之局、自以制度與人才並重為前提、而現在黨派紛歧、意見雜糅、將來改善之策、宜出何途、(答)民國十二年來、政變相尋、其最大原因、在於以一黨一派、壟斷政權、同時排斥異己、使之無參加活動之餘地、余意在共和政制之下、又當艱難締造之初、凡百國人、皆宜負建國之責、現在收拾時局、惟有以全國人才為一單位、通力合作以謀建設、苟能忠愛國家者、皆為政友、皆可共事、又何有黨派之畛也、(問)內爭經年、財政破產、土匪橫行、各友邦對華政策、有主張共同理說者、臨城一案、益予外人以口實、將來維持國際地位、轉移共管趨勢、其道何由、(答)國必自侮而後人侮之、此當理也、凡屬國民、一聞共管之說、無不同聲反對、此常情也、余亦反對共管之一人、然余以為此事、仍不外反求諸己而已、一臨城案未了、而第二臨城案發生、原有外債、無法整理、更思借入新債、或舉國有鐵道奉諸外人、飲酖止渴、追悔莫後、如是則共管之論調必日高、苟能一致對內、於最短期間、舉一切召侮之亂象而掃除之、則各友邦決不願執共管之說、因之而失我國民之好感也、(問)統一之方法何如、(答)曩者余因貫徹參戰案、曾主用兵、然當時假武力為排除障礙之具、固未嘗以武力謀統一也、今日時異勢殊、更非昔比、猶欲拾餘唾以張武力統一之幟、毋乃夢夢、此誠不知度德量力、徒冰前車遑私意以自快耳、若明知武力不可能、而乃一意殘賊生靈、厚植權勢、則宜其服上刑、夫自今以後、各方應有徹底之覺悟、捐除私見、推誠相與、以憲法立統一之基礎、以協商憲法之實施、統一固可期也、(問)裁兵為國民總意所要求、亦為各邦所希望、究竟先裁兵而後統一實現乎、抑統一後始議裁兵乎、(答)裁兵事自應統一後第一大政、惟此非首重計畫、例如中山之工兵政策、即一也、此外則屯墾畜牧、皆可消納閑散而使之生產、吾國未墾之土、約占全國五分之二、皆為國家無盡之富源、不特興利實邊已也、至尤要者、則在確立新軍制、使現役軍官、任用有法、預用有度、退位有給、以現有軍士之數目計之、但能缺額不補、自可分期收束、則兵不裁而自裁矣、(問)統一後之建設方案如何、(答)此次統一之局、既以憲法宣布開其先、建設方案、當然以憲法實施為總綱、然憲法之所以能固國本定民志者、尤在尊重省自治、吾國之省、在歷史上根蒂甚深、國民既習為固然、自國體改為共和以後、民治思想、一日千里、國民心理、已萃趨於省自為治之一途、若必集權中央、事事代為之謀、微論鞭長莫及、勢有未能、即云可能、而以中央代為之謀、終不若各省自為謀之利害密切心志齊壹耳、故欲謀建設、當以推行省自治為始基、凡百設施、自無不迎刃而解矣、

又日本東京國民新聞駐津記者、日前晉謁合肥、叩段氏對於時局之意見、合肥曰、余身既在野、對於救國大計、願以平民資格、追隨全國父老兄弟之後、共謀良策、合力進行、雖有重大犧牲、亦所不惜、自改建民國以來、國家幾經顛危、中間余主張加入協約抗德、頗為人所疑慮、旋協約戰勝、乃獲國人諒解、方知余非謀私利之人、余已絕對不再過問、此後無論何方、苟能順從民意、循法律軌道、利國福民、余均願加以援助、至於外間有謂余主張委員制、則今非事實、蓋我國歷年政變、多由於人心未能向善、不得歸咎於制度之不良也云云、

奉省對於時局之態度

▲張學良與西報記者之談話

字林報云、本報記者近與奉天張學良會晤、談政局問題、記者先詢以將來新總統產生以後、奉天政府是否承認其為總統、張答云、如總統係合法選出、奉天當加以擁護、且將力謀助其恢復國內之法律及秩序、此事可以斷言、惟今日北京政局、既長此糾紛、而各個人復爭權奪利、恐即有以國事為重者、亦未必能出而為國家謀利益、即最近政變而論、當去年黎元洪入京就職時、彼實力派方面矢誓擁戴、乃至今年亦被逼出京、此可為他人前車之鑒也、記者繼詢以奉天裁兵之政策、張云、奉天今日之軍隊、與去年退兵時相較、已減色百分之二十五、然軍隊實力、較往日為增、去年戰敗之應負責任者、今已撤換其百分之七十五、而另以人才補其缺、現在軍隊總數、除裁去五萬人外、尚餘十五萬、惟現在北方對於奉天、既時存窺占之心、為防禦計、此十五萬已為最小軍額、無從再減、否則即不啻致自殺之手段也、再吾人以軍隊成師、人數太多、非平常一般軍官材力所能指揮及統馭、因主張軍隊單位、力求縮小、故現在軍隊多半均為旅隊、至於軍餉、均按時照給、以是其他各省兵隊逃擾之事、奉省絕不發生、再將來軍隊如有裁減之可能、自當再行酌減云、記者乃又詢以處置遣散軍隊方法、張云、當去秋軍事會議之時、彼雖極力提倡以農田安置軍士之議、但未得衆人同意、其後解散軍隊即重給遣散費、將軍器收回、故匪禍因而甚少、記者至此復以奉張與孫中山之關係相詢、張云、奉天與粵省、主義上具有極厚之同情、雙方均志在謀中國之統一、而復同一主張取平和及發展工商業之統一手段、至於軍事性質之同盟、則未有也、記者又詢英何東爵士主張以列強代表與中國各軍人代表會議、結束中國亂事、奉天對此義所持態度如何、張云、此說亦曾聞之、奉天方面、對於時局、並不以為絕無辦法、惟以種種往事之經過、覺屢受人愚、對於政局、殊覺失意、故現在吾人祗求發展東三省農工商業、不擬再涉及政治、申言之、即堅抱鄰近本省主義、至於全國政局、惟待將來確有能力者以收拾之焉、云云

褚輔成等論任期延長問題

▲提議延長任期之用意
▲解決此問題之方法

離京議員褚輔成等致留京同人書云、迭日兩院選發議事日程、列衆議院議員任期延長案、號召開會、衆院任期屆滿延長、係別一問題、而發布此項日程者之用意奸詐、實欲衆誑我同仁、而陷我國會機關於絕地、或有未盡燭其奸者、事關重大、不嫌詞費、茲為我同仁敬告一言、夫延長任期、此何等事、其在歐美諸先進國、如增加歲費、變更任期、凡與議員本身利益有關者、議員均不能提案、大率由政府提之、而凡遇政府提出增加議員利益之案、時近市恩、且每多受輿論之抨擊、若夫變更任期、雖有由國會自提案而自議決者、然涉及本身利益、則其實施期、率自下屆國會始、絕無本屆國會自議決、而自受其利之例、蓋自愛遠嫌、固中外同揆、而嵩目睽睽、亦不容渠便營私也、我民國二年所改選之國會、任期三年、至今猶在、早為國人所詬病、然我所以能遷延至今、不克卸責者、則因兩次遭非法解散、首都陷於暴力、不能自由行使職權、可以自解於天下、故兩次法統恢復、天下亦翕然從之、鮮為諒解、今次北京政變、逼宮劫印、以逐元首、利誘威逼、以脅國會、軍警公民、自由橫行、與民二民六完全相同、雖逐元首、與解散國會各別、然其破壞約法上之重要機關則一、北京陷於暴力之下、法紀蕩然、不能自由行使職權則一、自六月十三日以後即明為國會中斷、先例可援、宜仍其在、我同人自應同心協力、繼續奮鬥、必至原狀回復、暴力消滅、法律生效、乃能卸肩、所謂一息尚存、此志不容稍懈、固無須提案延長任期、而我之任期、實無法以終了也、若認令茲政變為無關宏旨、約法上之機關、聽其任意蹂躪、日處於暴力包圍之中、尚繼續開會、則職權行使之期限、法律所定、既無障礙、滿期即了、祇有坐而待斃、微諸外國之成規、證之我國之先例、均無可以比擬、豈容大言不慚、自展任期、況國會一開其端、理由非頗破不滅、則將來任總統任法官者、均可借故把持、要求延任、又何以塞野心者之口、而善其後耶、夫吾黨同非反對延期者也、國內分崩、各事雄長、將來定國本、解大紛、他無足託、惟一國會是賴、而制定憲法、為第一屆國會之專職、功敗垂成、尤不容卸責、他日誠有延期之理由、惟首都脫陷於暴力包圍、既非開會提案之地、吾儕負罪國人實多、舉國輿論、方發怒痛詆、毫無恕詞、縱有延期之必要、而今日非提案之時、況同人棄京宣言、即聲明六月十三日以後、國會中斷、尤無急遽提案之必要、自六月十三日起、至十月十日止、查照前次議決、尚有四個月之會期、一俟遷地開會、自有制定憲法、及行使職權餘暇、屆時職責、若未盡完、準可從容提案、不受暴力之支配、既無附逆之嫌、復有布憲之望、易得國民諒解、延長會期、必出於國民之要求、可為預料、苟其不然、心跡未明、誠信不孚、不顧環境、不恤人民、甘蹈立法自肥之嫌、民嵒可畏、天下豈容吾儕衛爾、其亦心勞日拙、徒重辱耳、今彼輩迫不及待、必欲提前議決者、其意何居、亦可洞窺其隱矣、蓋自政變以來、普天同憤、同仁持正義拒逆謀者、日見其多、曹氏大選會之開成、早已絕望、於是以制憲為號召、暫時維繫人心、痴心者冀於憲法竟成、徘徊而不忍去、狡獪者、則借制憲為留京之解嘲、然制憲其名、乘機進行大選其實、又為我京外同人所識破、憲法會議、遂亦迭次流會、外金佛郎之決定、德國賠款之減收、克利斯浦與陶普士之借款、及整理財政委員會中現所計劃之種種賣國陰謀、不可不借國會同意、攝政偽閣、七零八落、不可不借國會補充、瓜分政權、運甲拒乙、不可不賴國會操縱、討伐異己、助賊張目、尤不可不假手國會以分其責、於是急開一常會、劫之同趨以衛其奸、欺我京外同人、依然疑念莫釋、裹足不前、計無復之、今乃以延長衆議院任期為餌、利用人類之弱點、豈真有所愛於國會哉、倘我同人惑於己身利害之關係、一念偶差、列席足數、則彼輩鬼影瞞瞞、日夕疑議之方案、可臨時動議、扃門求決、欲退席則離逃、欲抗爭則寡助、自由全失、任其宰割、此彼輩之目的一也、攝政偽閣與抱犢谷之自上偽號無殊、兩月以來、怪象百出、實中外之所否認、天地之所不容、我同人中與之勾結者、雖難保無少數之敗類、然而我兩院則從未依法行使職權、予以承認、是機關之尊嚴未失、國人之責言可解、今若在京議決任期延長案、事關國會組織法之修正、勢必咨達偽閣、公佈施行、在我不惜舉國會機關附逆、以求不可必得之延期、而偽職則已可藉茲保障、中樞藉茲鞏固、此彼輩之目的二也、自違憲兩會、先後絕望、後凡包辦大選者、日受其主之呵斥、信用漸失、思藉常會開成、自振聲勢、以繼續其營利、而內閣閣員、尚餘數席、或主改組、或主補充、均思賴此一擲、亦均有待常會之迴拒、此彼輩之目的三也、凡茲種種、與劣已甚、同人明達、諒燭其奸、吾儕惟有益自策勵、誓不出席、從速離京、免為彼輩所利用、而授之以招搖撞騙之資、此匪特個人人格有關、而國會機關、能否保持其信用、均繫乎此、伏祈垂察、幸甚、褚輔成湯漪王用賓鄧萬岷葉夏聲劉恩格楊永泰焦易堂彭養光彭邦棟劉振生同叩、

留京議員又向當局索歲費

北京政團聯合會、於六日晚議決、由各團各推一代表、於七日下午四時至國務院、向攝政當局、交涉歲費、因事先已函知攝政當局、故各代表一到、即由高凌霨程克出而接待、各代表當即陳述來意、並提出兩項要求、㈠為發積欠、㈡以後按月發放、高程等當答以歲費重要、同人等極所注意、所提兩項、自當竭力辦到、惟中央財政窘迫、久在諸君洞鑒之中、而所恃為生活之鹽關兩餘、前月又為法國扣去一百八十萬、財政又無人負責、致使此最重要之欵亦復大受影響、深為抱歉、一俟新閣長就職、即當儘先籌撥、並擬設法指定一項的欵、藉為一勞永逸之計等語、高等答復後、各代表陸續發言、但均無具體辦法、約六時始興辭出院、

財部停薪人員又鬧部

財部停薪人員已定推舉代表三十人輪流至各司包圍司科長、質問停薪理由、以作示威運動、昨日(七日)十二時許、該代表等、擁到部、首至庫藏稅務兩司、會散值後至公債司、遇著該司陳科長、即向之理論、繼至用武、幸該科長見機、未吃眼前虧、聞該代表鬧部後、復相率赴張競仁私宅尋衅云、

張維鏞自述脫險經過

全國商聯會長張維鏞自津發出通電云、政變以還、北京現象、已淪於臨城第二、藩籬盡撤、綱紀掃地、我全國商會聯合會寄處於亂離淫威之中、各省區商會駐京代表一致決定、暫時無論對於何方、不發表何項意見、然竟以不肯附逆之故、觸怒冒充內務總長攝政之高凌霨、七月七日高在偽攝政會議席上、提議查封商聯會、逮捕會長、維鏞以今之高五、(即凌霨)橫暴於前之孫五、(即美瑤)無理可喻、寅夜避入使館界內之六國飯店中、自次日起、暗探密布、如臨大敵、必欲將鏞踏諸死地而甘心、比承各地商會各界同志、暨諸親友惠函惠電、慰問殷拳、感佩之餘、祇以偵探密若蛛網、發電固不可能、即一切郵件亦橫被扣留不寄、奉覆稽遲、致勞遠念、抱歉萬分、在京避難、計十有八日、已於七月念六號晚、化裝搭車脫出目下高匪盤踞之北京、即日南下、再為相當之周旋、遠承關注、謹將事變顛末、撮要電聞、藉慰遠懷、並鳴謝忱、張維鏞叩自津寄

北京八校代表聯席會議

▲經費問題仍無辦法

昨日(七日)上午九時、八校教職員代表聯席會議、在前京畿道北京美術專門學校開會、首由主席報告、㈠經費問題連日與各方面接洽情形、㈡北京學生聯合會之來函、㈢蔡元培校長之覆函、㈣中小學校教職員之待遇問題、報告畢、即討論經費問題、費一小時半之久、仍無確當辦法、乃議決於下次再議、次即討論二三四五各案、討論畢、由醫專代表報告該校校長問題、結果、一致議決赴教部質問一切云、

美故總統對華友善之紀念

▲華會中調停山東問題之回響

密勒評論報社論云、一九二〇年十二月廿四日、有僑華美國人某君、訪美故總統哈定於俄海倭州馬利昂鎮之哈氏宅中、時哈氏正當選為美國大總統、得票之多、為以前歷任總統所未有、此僑華美人某君之過訪、意欲使新總統注意於關係在華美人利益之某種立法議案、俾於赴華盛頓就任之前即有所考慮也、介紹相見之後、總統立曰、「君來自中國、其以關於山東之事語我、」于是談論中國狀況、美人在華利益、中國之民治運動、及中美之關係問題、歷一小時之久、總統對於中國、非常關心、自言於總統運動中曾為一度山東問題之演說、又於參議院提議批准凡爾賽和約時、投票贊成山東條款之保留、迨後正位白宮、召集限制軍備會議、邀請中國以一自由獨立國家之地位到會、參加於遠東問題之討論、亦大半為彼一人之主張也、有某種利益關係方面曾運動擯中國於會議之外、但哈氏堅持不許、以為考慮之事關涉中國、中國當然有權參加之、後會議中中國問題逐步進展、哈氏始終予以積極之注意、迨中國形勢不利、則出而調停、幸使中國得公平之待遇、關於魯案、尤為出力、中日兩國代表談判曾停頓數日、幾有不能解決之勢、日代表既堅持不屈、華代表亦接國內各公團來電、令勿讓步、一日與總統有密切關係之華盛頓郵報、忽重載哈氏選舉運動中關於魯案之演說、同日報端揭一論文、喚起一般人注意總統對魯案之態度、此文係出郵報政治通信員之手筆、其兄為理士福克司博士為華北明星報記者、時亦代表該報在華京為華會通信員也、次日總統請中日代表至白宮中為非公開的會議、其談話情形、秘莫得聞、但未幾中日代表間即得諒解、魯案遂告解決、不復為影響世界和平幸福之一大問題矣、一九二二年春間、本文作者偕駐華美商代表團及密梭里州籍美國衆議院議員戴治爾氏謁哈定總統於白宮、討論其他關涉美商在華利益之問題、戴氏介衆於總統曰、「此輩皆吾友、自中國上海來、」總統與諸客一一握手、發其為人人所愛悅之愉快的笑態而答言曰、「議員先生、君但言上海可矣、不必更提中國、吾已覺吾所知中國地理及政治之多、無異於知我所生長之俄海倭州也、」今哈定總統死矣、中國失一良友、確無疑義、最近臨城劫車案出後、幾人人一致要求列強為斷然之廢置、而哈定總統不肯操切從事、此乃一對華友睦之重要事例、猶燦然在世人之腦中者也、觀於中國大局之混亂、吾人對哈定總統對華友善態度之究于中國影響若何、誠難作不動感情的觀察、哈氏深信中國人民具有發展並統一其國家之能力、使中國終能在世界各國間占一相當位置、此項信心、究竟能否應驗、惟時間能告吾人、唯中國人民四萬萬、其中斷然不乏識量廣大之優秀人士、終克戰勝軒轢頑劣分子、致國家於強盛繁榮地位、此等軒轢頑劣之分子不但使中國在世人目光中喪失威信、並使中國之忠友如美故總統哈定者亦大受其窘也、

惠州戰局之觀察

▲陳黨之奔命舉動……聯軍之作戰計劃

二日廣州通信云、吳佩孚武力政策、近來頗注意於閩粵、彼有一月內可以平粵之誇言、而所恃者則沈鴻英、陳炯明、林俊廷諸人、自沈北軍一再敗於北江、沈林軍又敗於西江、西北兩江、可無問題、惟東江則陳炯明、極為頑抗、自陳炯明到汕頭而後、與洪兆麟林虎溫樹德翟汪有一度之協商、近來異常活動、林虎既力拒臧致平軍于漳厦間、而溫樹德又往來閩邊、擬率海圻肇和與海容應瑞、共攻厦門、近厦門已受砲擊矣、陳炯明於此時期、果親行督師、由潮入惠、聞統率黃任寰黃業興鍾部約八千人、續抵河源、擬由河源取道龍門、直出增城、其前隊已抵公莊、聯軍知其目的地所在、故現在駐重兵於增城新塘、即所以防遏其勢也、陳部又分一支、由河源入惠、從淡水白芒花進行、將以解惠州之圍、但為許軍敗於淡水、近許軍已有捷報、並確佔白芒花矣、孫中山自二十九三十日親行到惠督師、曾召集許崇智劉震寰[illegible]玉山諸司令開軍事會議、決定下總攻擊令、各軍分四路進攻、滇軍范蔣諸部、近日亦源源運到惠州助戰、現正在劇烈戰鬥中、攻惠能得手與否、將於此旬日可見矣、倘惠州依然不下、曠日持久、時局上將生劇烈變化、故孫中山聚全力攻惠、即因乎此、然陳炯明亦知聯軍聚全力以攻惠、其勢未易抵敵、故與之聯合約定同時大舉者、一為袁帶、袁帶糾率沙匪、崛起小欖、由小欖一面欲襲擊前山、一面欲佔據順德大良、勢頗猖獗、其計蓋欲由西海以令省城震動、牽制聯軍、使其不敢出而攻惠也、乃旬日之間、已為朱卓文陳策周之楨各軍所擊散、袁帶之計畫、已成泡影矣、一為陳章甫、陳章甫本為第三師長、自解職而後、死心附陳、近且潛回陽江、與徐東海聯合、嘯聚於兩陽、徒衆頗盛、近且窺伺西江、此亦欲分聯軍之勢也、近西江督辦李濟琛、遲遲不敢就職、雖指揮魏邦平託故辭職、聞亦因陳章甫之擾亂有關云、至南路一帶、則勢尤緊張、桂軍陸福祥等入寇雷山、申保藩部蘇廷有等進迫烏家、雙方戰事已開、形勢日迫、且鄧本殷近又派兵過廉、着着進逼、故黃明堂已派其子旅長黃日權到省報告一切、請示機宜矣、凡此種種、皆與陳炯明互相勾結、而實則恃吳佩孚之資助、所藉以擾亂粵局者也、至於梧州雖下、然內部複雜、仍恐未易收拾、馮保初黃紹雄等雖附義反正、然與陸榮廷張其煌林俊廷等仍通消息、又與李宗仁往還、其部下自由行動、又在在令人可疑、故馮黃等之投誠、究竟可靠與否、仍在不可知、故聯軍司令現仍加調軍隊入梧州、現時情勢、尚未可引為樂觀也、

又四日通信云、自孫中山親赴東江督師後、連日戰局、精神為之一振、現作戰計畫略有變更、擬先肅清接東敵軍、然後合力攻惠、以期一鼓而下、蓋因龍門方面、尚有殘敵出沒、欲擾聯軍後方、而馬鞍墟及永湖一帶敵軍、復為惠城援應、劉許各部、多分其兵力於各方之警戒、不免瞻前顧後、此惠州所以急切未能攻下之原因也、查龍門之敵、經聯軍誘擊、大敗於正果附近、然尚盤據不去、近聯軍決加厚兵力、將此路餘孽撲滅、收復龍門、以便夾攻河源、從前擔任此方戰務者、為李福林陳天太盧師諦等部、祇有保守不能進攻、現孫中山已特電將光亮酌抽勁旅、加入助戰、將氏奉此、已抽調所部運省、準備出發前敵、此路一下、可以直趨河源、阻遏陳軍援師、此左翼之作戰計畫也、至右翼許軍、近大破陳軍於白芒花、熊略部四千、向林岡元部、被聯軍完全繳械、黃鳳綸之一團、悉全消滅、白芒花距惠城七十五里、與平山墟相距甚近、為入海豐之要道、葉舉駐軍平山、亦視此地極為重要、因平山一失、則馬鞍墟之軍已無退路、惟有直入觀音閣、與惠城相距更遠、不能援應故也、現許軍已由白芒花進攻平山、敵軍大為震動、急將分紮龍川五崗村新卿村一帶部隊、星夜赴援、可塘亦岡之敵、亦陸續紛向平山調動、頃許軍已轉向途村、繞攻三多祝、抄出平山之後、惟三多祝方面、又有敵軍重兵駐紮、與高潭墟之敵、互為聲援、負固死守、預料此處必有劇戰發生、但滇軍范石生部已開至平湖、由平湖直趨淡水、一俟淡水永湖一帶肅清後、即與許軍夾擊平山墟、平山佔領後、可以將惠城外援完全斷絕、此右翼之作戰計畫也、惠城敵軍既失外援、困守危城、如甕中鼈、斷不能持久、現劉振寰急於回桂、極盼東江戰事結束、許崇智亦以西北兩江既平、獨東路未下、未免示人以弱、故一面將敵軍援兵截斷、一面大舉攻擊、連日戰事頗烈、但仍未十分得手、孫中山特復調西路討賊軍第一師長黎鼎鎔、及第一師第三團長鄧演達、各率所部、加入前線、日昨航空局長楊仙逸復將所造之新式飛機數架、裝運七號炸彈、出發助戰云、

贛南人民之遭殃

南昌通信云、援粵豫軍常師、上月由臨川循江水陸並進、月杪行抵贛州、臨川常錫榮旅長率衛隊約計千人、分裝四十餘船、四日抵省、駐泊對河、蔡設席為常洗塵、昨已換船停當、(上游水淺撫船不能通行)聞定今明日行、現查贛南援粵軍隊、為第三九兩混旅、蔡師一旅、方本仁獨立團、常長祿豫軍混旅、(張克瑤衛部)樊鍾秀旅、常德盛師、共計不下五六萬人、贛南負擔、自軍興後、兵隊徵發、絡繹於途、行旅震驚、商務停頓、七月贛關收入、僅有二三千元、其他稅局尚不及之、省庫空虛、既難源源接濟、各縣知事輒以軍需緊急、關係治安、不敢稍事延緩、就地向地方商民借墊、一筆糊塗帳、不知從何算起、月初贛州鎮道電省、以常師萬人抵贛、無法供應、請求撥餉、蔡僅有令就近各縣籌撥一法、現時左支右絀如此、若有戰事、又將如何、贛南人民、莫不疾首蹙額云、

字林報二十三日贛州通信云、北兵自粵退回後、城內頗驚惶、幸即調至他處、地方得免於難、此項敗兵、病死者[illegible]、聞將由贛江而秋往兩湖、尚有戰事、據云

者有兩個會實出現、[illegible]、生意毫無、河水甚淺、輪船不通、民船均被軍隊佔用、田中正收刈頗要、城中學校祠堂廟宇、均爲病傷之兵所住、紅十字會竭力施救、惜藥品太少云、

●川戰費請印鈔票三百萬

▲曹錕電財部速辦

川省軍事緊急、袁祖銘近電保曹、請印發五省通用券、或四川中國銀行鈔票三百萬、以濟急需、保曹已電財部、請速照辦、原文如左、(上略)新密、據四川袁總司令等稱、四川軍費、前經呈請中央准於川省稽核分所撥發、該分所以未得總所洋員通知、迄今並未實行、現川中軍事緊迫、唯有電懇帥座、電請財部、印發中國銀行五省通用券、或四川鈔票三百萬元、以資接濟、一俟川省財政稍裕、再行設法填還、謹此電陳、代祈鑒核示覆等語、川中戰事方殷、後方接濟、至關重要、袁總司令等所請印發中國銀行五省通用券、或四川鈔票一節、請即查照迅速辦理爲荷、曹錕魚、

●吉黑兩省督軍之行動

▲黑督勦匪之經過……吉督到哈之任務

哈爾濱通信云、本年開凍以來、吉黑兩江鬍匪之猖獗、每日報紙所載、亦必數起、而三省武官、向來一至師旅團長、即少親出勦匪、督軍更無論已、而此次黑督吳俊陞、吉督孫烈臣、皆先後出馬、實開從前罕有之例、黑省本屬多匪、今年更甚、夏間尤騷擾不堪、全省軍隊、雖日以勦捕聞、而匪勢轉熾、吳氏因於六月間率兵一千名、由省向嫩江克山兩縣出發、因是時克山有大綹鬍匪五六百名也、自出發後、外間即喧傳如何接仗、如何勝仗、然據此次來哈之孫林幕中人言、較爲可靠、蓋因大軍所至、匪皆聞而先避、跋涉月餘、未遇一匪、特沿途人民、做前請舉輿之例、訴告匪患及軍隊地方官者、則絡繹不絕、前後收狀達一百餘起、吳氏皆一一立時辦理、故民間於民事頗蒙其惠、而就撫之日亦久、惟此行吳以論知軍隊出征、向以徵發民物居住民房爲慣例、故飲食帶有飯車、居住攜有幕營、無如黑省絕少平原、加以其時多雨、支幕於荒土水塘之上、實不堪居、吳雖持之如故、而一般文人幕友、不勝其苦、進言於師、吳因未勦一匪不允、昔日之夜、吳忽下令於明日南拔、此令一出、匪已知之、次日亦準備由此而南、距夜間之令、係吳氏之計、故明日臨行、忽又下令北拔、致匪披未久與匪相值、斃匪數十、生擒六名、經此一役、吳知非無匪也、特迴避耳、遂徒無歸意、幕中人聞此、大起恐慌、且知迺適無益、乃暗商省議會、託爲捏造原因、由該會電邀、始得回省、至孫氏此次於三日來哈、除衛奉張命在哈助同接收東省鐵路地畝處外、並兼赴三姓勦匪、及三江口與俄辦理交涉事、由吉帶來兵一千、機關槍四架、砲二尊、已租定戊通輪船公司紹興等輪船、頃之而往、惟抵哈後、初有以無匪爲言、勸其弗往者、嗣於四日在離哈五千里之老山頭、聞匪襲擊松花江輪船、故決定二三日內出發、開勦匪事、吉黑江防司令公署、派一軍艦協助、至前往三江口之第一任務、在令停泊該地俄舊軍艦之俄艦撤退、如不肯撤、即以武力解決、昨已將此意照會駐哈俄代表並告奉天、故各方面日來之準備、異常忙碌云、

又據本訊云、日前傳有駐齊齊哈爾騎兵五百人譁變洛節、刻據確息、並非譁變、至在慶城所收降隊八百餘名、旣予投誠、復將人票勒捐不放、吳副司令擬酌量留遣、以衛治安、乃該匪竟敢鳴槍射傷王營長、吳副司令始督隊嚴行捕治、將該匪盡數殲滅、茲覓得吳副司令之支電、敘述該事甚詳、爰錄原電文於左、(銜略)統密、前派陳錫武在慶城所收降隊八百餘名、計編四營、惟查該匪當受撫之初、膽敢收劫綁票、恃衆要降、旣予歸誠、復捐留人票二百餘名、勒贖不放、日前後陸巡視至海倫一帶、經被綁民戶呈控有案、至慶城地方商民被其蹂躪、尤屬慘不忍言、後經調省訓練、竟敢肆意要求、且有後官鎗發後、密圖逃叛消息、似此種種不法情形、留之則養癰成患、去之又苦無良法、遂夜焦思、寢食俱廢、經再三秘密討論、始擬將該匪首等嚴加懲辦、從者分別安置、於江日下午一鐘、令傳該匪首等到署、並予逮捕、一面督隊伍馳往該營、擬分別訊明酌量留遣、正站隊時、不意該匪竟用手槍、連向王營長王射擊、致受透子傷四處、嗣因惡極、實所罕見、孽由自作、莫可如何、遂一面督隊嚴勦、一面將所逮首領、悉事處決、乃該匪猶復負隅死力抵抗、直至夜十鐘餘始將該匪盡數殲斃、計共八百餘名、我軍陣亡排長一兵、士三受傷官兵十三員名、並焚燬營房四座、至生擒各匪、訊明內有軍佐司書及後幕兵夫一百二十餘人、均非原伙、查係無辜、概予省釋、旣善人之獲保、又願燬以無遺、幸托福庇、且夕戚事、特此電聞、即希亮察、吳俊陞支印、

●留英工商學共進會來電

全國各報館各團體鑒、外交緊迫、內政迭變、國是問題、全賴國民自決、一方維持現狀、一方組織國民代表會、解決一切、至共管財政、代護鐵路、及對日問題、誓死力爭、留英工商學共進會庚、

●日籍台人在閩垣逞兇之續聞

福州通信云、日籍台人、刺傷學生吳孝柱王楹案、經交涉署提出抗議後、日領迄未答覆、惟被害者傷勢、已由中日會派人員爲一度之檢驗、日本所派者爲該署醫長、及日人所設之博愛醫院院長、我方所派者爲交涉署第二科科長王春煥、第三科科員十兩霖、於前月三十一日下午四時、同赴柴井醫院檢驗吳王二生傷勢、驗明吳孝柱胸部一傷、已被刺破肺膜、又脊下一傷、亦甚重要、皮膚之內、受風侵入、按之此消彼長、有生命之危、王楹背傷一刀、尚非重要、惟腰部尚有足傷一處、又以肇事之時、警察分隊長傅莫在場彈壓、亦遭毆傷、遂亦便道至警察廳檢驗、驗明傅氏腹部一傷甚重、被毆之後、大小便迄未通行、係因腸肚被其踢翻之故、驗畢、雙方各具診斷書、簽字分報各該長官、聞近兩日來王楹背傷、業已漸就痊愈、即吳孝柱及傅分隊長亦有轉機云、交涉署第一度提出之抗議、僅依省警廳之公文所爲之轉達於日領署、並未發表其自身之意見、記者以此事關係重大、曾往謁交涉員陶叔懋、(時爲一日上午十一時)陶未到署、先由科員李東卿接見、據云、該署一二兩科長均未到署、不能作負責之談話、旋第一科科長王春煥到署、記者即以此案交涉情形、王氏力守其所謂外交的秘密政策、故所得者亦不過如上所述、記者談至午時、仍不得要領、乃興辭而出、時陶交涉員及第一科長黃際夏仍未來也、

此案發生後、專爲對日問題而設之國民外交大會、亦無表示、故前月三十日、乃有明倫堂之公民大會、復由公民大會議決召集各社團代表組織一辦事處、翌日即開會選出章程株爲總務股主任、鄭英爲宣傳股主任、林章新爲交際股主任、設會所於城阜山第一號、此項公民大會成立後、即發出通電、宣布此案真相、並請各方予以援助、另有呈省長文一紙、頗爲重要、其所述案經過情形、較記者前函所述尤詳、探紀如左、爲台籍日人殺傷公民事、懇請飭令交涉員照會日領事嚴重交涉、以爭國權而雪民事、竊敝會因據醒世宣講團報告、七月二十八夜十一時、團員在南公園國貨閱遊會宣講畢、散隊而歸、至門口、突有台灣人十餘輩、蜂擁而前、破口大罵、復挺出兩人、各拔自刃、將本團先行之團員吳孝柱王楹二人亂刺、均受重死、刺畢、遂即逃走、該時本團以同人被刺、同行者赴身追趕、兇手奔至兆培醫院門口、該醫院忽將邊門開放、兇手乃得從容而入、追至草泉追到該院、而院長王兆培、未知心在何意、挺身攔阻、故意查詢、延長時間、先將受傷者王楹扶入醫院、隨即閉門、是時羣衆憤激、竭力打開大門、方欲進內、而王氏又自樓上將玻璃器如雨擲下、繼將電燈熄滅、該兇手遂得由院後田中逃逸、無從追捕、所幸各界公民以及偵探聞聲齊集、兇手中之一人、見勢危急、潛身於泥水、公民等燃炬遍覓、遂得捕獲、即交由第四署郭署長協同軍警押送茶亭分駐所、二十九日早轉送警廳訊辦、本團同志始將前被傷之王楹、連同吳孝柱、先往附近之貧民醫院救治、廿九日移送柴井醫院、病狀危險、生死莫測、各等情、來會懇請召集各界共籌對付、敝會以舘民在地方可任意殺傷公民、則不特地方秩序有所妨礙、抑亦國家主權從此喪失、遂於七月念九日在城內明倫堂召集公民大會、議決四項辦法、(一)依法懲辦兇手、(二)日政府向我國政府道歉、(三)賠償被害者因傷所受損失、(四)日領事保證以後不再有此類舉動、所望鈞長俯順公意、將前項議決辦法、迅令交涉員持向日領事嚴重交涉、以求完滿解決、以保國權、而慰民望、實爲德便、謹呈、

●閩省制憲之暗潮

▲法政系因爭委員長而內訌

福州通信云、閩省制憲一事、發端於自治時期、而自治政府成立以後、亦未貫徹主張、以承認預借十三年丁糧爲要索制憲經費之條件、官廳方面卒爲屈服、乃有制憲起草員會定本月一日開議之宣布、然八月一日瞬已過去、而起草員會則尚未開議、蓋以到會起草員尚不足法定人數之故、起草員共二十三人、依照制憲規程、應有十六人方合法定三分二以上之人數、今該會祇到十五人、日內如再到一人、即可開議、雖此十五人中、已發生重大暗潮、則制憲前途、亦尚難樂觀也、在制憲會議產出之時、各界已譁然指爲省議會包辦、蓋省議員全數悉被支配於籌備處及起草員會審查員會、無一人賦閒、就起草員會論言、省議會中人已佔至十二人之多、尚有各員、亦係由省議員所汲引、自不出省議員勢力之內、然省議員之中、又有所謂法政系如林翰、(省議會議長兼公立法政校教務長)周翰、(公立法政校長兼省議會秘書長)何琇先、(省議會秘書兼法校教員)雷壽彭、蔡祖熙、劉席珍、陳延香、范鍼柱等、則皆省議員而兼法校教員、故起草員會、又不啻爲法政系所包辦、今法政系則因爭委員長一席而起內訌、蓋林翰以省議長資格、本有操委員會爲左券之意、而周翰則以法政校長資格與之爭、就省議會而論、周之勢力、固不及林、以法政系而言、則林之勢力、尚不及周、雖未舉行推選、而優勝劣敗之勢已分、因此林翰憤而辭職、幸其同鄉閩陳蓉(亦起草員)爲其不平、聯合非法政系各員、反對委員長之設、而挽留林氏、然將來會議開時、必舉一主席以替代委員長、則雙方之爭點、現在尚未能認爲解決、惟林翰則已決然脫離法政系矣、制憲雖爲新潮流之所趨、然吾閩軍事未平、軍民分治、且難實行、則省憲制定以後、能否表現其地方根本大法之精神、殊一疑問、然該會起草員美國法政博士張國輝、對外發表談話、則謂製憲爲一事、實行又爲一事、不能因實行困難而止其制憲之進行、其言亦有理由、而多數閩人、則以爲值此兵荒世亂之際、非商議省憲之時、何況省憲經費、雖取資於原有之丁糧附加捐、而此項捐款、已經撥爲各縣經費、今收爲制憲經費、則各縣經費、必須就地另籌、故各縣人民直接增加經費之負擔、間接即增加制憲經費之負擔矣、在此民困方殷之時、增重人民負擔、而從事於尚難實行之制憲問題、是亦所謂徒務虛名而已、昨財政廳已發表制憲經費派款一單、通令各縣於文到十日內趕解來省、各縣收入之指撥爲軍餉者、業已溢出定額、旣無存款可解、勢不得以其他手段借籌民間、又相率一度之折索矣、

●退款支配問題之日人意見

日本決定以庚子賠款、作對華文化事業之用、最近特派對支文化事務局事務官岡部長景來華、調查一切、藉作該項支配此種款項之標準、岡部氏於日前抵京、與我國人士、略有接洽、昨(七日)午十二時、日本駐西中將在其本宅、宴請該氏及芳澤日使、旅京之重要日人等、討論此項賠款支配及中日懸案問題、席間據上、在京日人、曾擬議四項辦法、(一)改良中國留日學生在日之待遇、(二)聯絡歸國之留日學生、(三)注意中國人之風俗習慣、(四)文化事業、應包括自然科學及慈善事業在內、岡部氏及芳澤日使對於此項提議、頗表示贊同、昨晚又由我國商此派往日本交涉賠款之陳延齡氏、宴請岡部氏及阪西等、論以支配賠款之意見、岡部氏謂現尚在考慮中、但甚希望中國人多多供給彼以良好之意見、並聞岡部氏定今明日即出京前往濟南云、

●中國科學社年會紀

中國科學社、十日上午九時、假浙江省教育會開第八次常年會、[illegible]、張教育廳長、陶高檢長、杭縣陶知事、督辦處第一科長何國華、省署第三科長馮學堂、醫專校長王鍾、蠶桑校長朱顯邦、甲中校長程宗且、並該社社員周仁等共計五十餘人、由社長任鴻雋致開會詞、[illegible]、並擬進行事業、除科學圖書館及生物研究所、均已設立外、尚須辦各項博物館及接收各機關之科學研究委托、次由籌備委員應時報告本屆開會籌備情形、次由盧督辦演說歐美科學、現已至極盛時代、吾國急起直追、所望於貴社諸君者云云、張省長因受[illegible]、亦派教育廳長代致祝詞、繼由省教育會會長張乃燕、[illegible]相繼演說、復用茶點散會、下午二時至四時接開社務會、[illegible]、(一)天津[illegible]來電云、[illegible]中國科學社常年會[illegible]、不克赴會、至歉、敬祝會務與年俱進、梁啟超蒸、(二)南通來電云、杭州浙江教育會轉中國科學社公鑒、下走以事阻不克赴會、[illegible]、諸希諒照、張謇佳、

●西藏活佛回拉薩

字林報十日四川打箭爐通信云、十日前活佛已由此啓程、回拉薩、活佛居此已一年、專爲與華吏商議恢復達賴王之位、今王忽死、不得不回、活佛行色甚壯、有牲口三四千匹、藏商均乘機開行、故犛牛之運輸生意大盛、又有騾郡數百頭、負茶與中國物品入藏、行時有二少年入教、隨赴拉薩、又撥去二十小孩、將令入藏專學道云、

●四洮路鄭太段已開車

▲八月一日開始

交通界消息、四洮路督辦馬龍潭、現因自鄭家屯至洮南間所新修之路綫、已達太平川、亟須早日開行、以便旅客、趕辦繼續工程、已於八月一日起、由鄭家屯至太平川之間、每日開行工程列車、臨時附搭旅客、並運輸整車及零擔貨物、以及包裹等項、以便旅客、鄭家屯太平川間、各站爲鄭家屯、臥龍屯、前甸、茂林、衙門台、金山、豐庫、太平川等站云、

●南京短簡

◎旅甯皖人會議、對於江浙兩省弭兵運動、皆極端贊成、主張加入、

◎海軍杜司令昨日在署內、召集各艦長、會議長江上下游防務、以及力籌各艦餉款事宜、

◎省教育會徐所屬各會員、不贊成當會改期、有屆時在徐州自由集會之消息、

◎留日學生收回旅大後援會代表湯幹廷、謝志先、在甯備受各界之歡迎、力綱各界人士、極力抵制劣貨、昨已事竣赴滬、

◎內務部咨請韓省長、蘇省內務統計、迄未如期填報、於編制全國年鑑、尤難着手、省署已通令所屬尅日填報、以備彙齊、

◎省署據報巡緝局巡河下游各縣、水災甚重、韓省長擬派員分赴各縣履勘、

◎前次謀殺軍民兩署顧問韓世昌之甥、兇手劉某、聞已在滬被獲、押解來甯、歸案訊辦、

◎睢甯縣公民朱霹呈控縣知事、縱容保衛團總卓某庇匪、並因取消警佐細故、槍斃鄉民湯從寬、

◎韓省長咨調分發任用縣知事魏業鎮、(金壇人)留蘇差委、昨已來甯、

●杭州短簡

◎江浙弭兵運動、可望發生效力、張省長對人言、現在人心太壞、徒有從中挑撥、北方軍隊、若無假道之事、浙江可無影響、近年水旱頻仍、征收短絀、兩浙人民、斷不堪再經兵禍、本年[illegible]、

◎浙省各公團、以湖南實行省憲、吾浙正在籌應、現忽有推翻之舉、影響論治前途、至爲重大、擬由譚延闓維持、

◎省署據松陽縣恒春典成等號二百餘人電稱、萬茶捐一案、庚日由商會開勸導大會、僉謂捐稅已重、於茶難承認、停業待決、乞顧商情、電准撤銷、

◎十日下午三時許、風雨又作、錢江西湖、波浪拍騰、四鄉稻稻頗受損折、

◎暑期學校英文系主任周越然、昨在青年勵進會講演、

◎傳染病醫院院長江質鈞赴滬、採辦醫藥用品、俟其回杭、即行組織成立、

一各縣通信一

⊛蘇州

◎圖書館延請顧問　蘇州圖書館、現正從事擴充、籌備進行、茲聞該館、近特延請東南大學孟芳圖書館主任洪範五、美國圖書館專科大學畢業廣東圖書館籌備主任杜定友、美國國立圖書館館員王季昭女士、爲顧問、以資指導云、

◎馬路公社建築社屋　閶門馬路市民公社、社長劉正康等、以該社成立三年、社屋尚未建築、辦事殊多不便、茲已由各社員捐資、在[illegible]購買基地二分餘、雇工建築平屋一間、業已開工云、

⊛松江

◎演講會之第五日　今日(十日)爲學術演講會之第五日、上午九時開會、首由王理臣演講國語正音、次葉紹鈞演講新文學、次周建人演講生命與靈魂、午時閉會、下午一時接續開會、由吳研因演講國語之重要、

◎女師校之甄別試　松太金青南川上七縣共立女子師範校、於今日(十日)上午十一時起二時止、爲甄別試期、是日除南匯方面、以往返不便、預先聲明(由該處縣教育局自行取錄、俟開學時補考)、不克來松應試甄別外、由各教員擬試驗題目、計錄取女生共五十六名、內以[illegible]日考題中文[illegible]學之目的[illegible]人之多、其他如[illegible]、

◎誣盜已保釋　東外朱涇茶商巡官所拘之向業裁衣匠[illegible]、由事主指控搶劫、[illegible]、由朱巡官訊後、備文移所請辦、已誌昨報、茲悉王等二人均[illegible]、[illegible]中巷之人均稱之、近因我國業建築公所、推王等向該同業募集捐款、誠有其事、即經集議具局承認[illegible]捐、至入晚即在西外工作、有多人可以證明、是晚東外盜案、顯與王等無干、是時適楊紳了公及某紳亦函致朱巡官、證明王等兩人確屬良民、旣保釋後、只見可生身上刑傷多處、係該區警局濫用私刑指逼供詞所致、現各業衣及某紳等以該巡官誣良爲盜、濫用私刑、殊屬不法、擬公呈縣署、要求依法懲戒云、

◎東外又出盜案　東外某少爺米行被劫、事主被傷後、迄已連出盜案多起、均未破案、昨晚(九日)四區警局南首之南城河蔣田根家、忽來盜匪多人、打門入內、將三個房間內衣物、完全劫去、事主任共翻箱倒篋、故未傷人、事後由事主報告警局、由朱普華巡官前往勘驗一過云、

◎華陽橋破獲拐案　華陽橋張姓女被某甲拐往上海、旋由上海返松、被人所見、拘入警局解往縣警察所核辦、

⊛常州

●各公團會議弭兵　武進縣商會、以江浙時局日趨嚴重、本邑地處滬甯中心、尤關緊要、特於九日下午召集各公團及士紳開會、討論弭兵辦法、出席者有四十餘人、商會長盧錦堂、因病請假、由于懷代表主席、議決除以商會名義、電致上海江浙和平協會外、並由四鄉公所等團體、聯電該會、請弭兵患、並公推孟蘇孫赴滬、與各界聯絡接洽、又商定夏曆每月三六九期下午三時、均可到會集議、聞商會已分電上海杭州南京總商會及和平協會、謂報載貴會挽回險象、必有遠猷、應如何表示、以徵民意之一致自衛、伏祈賜教、提挈進行、盼示復、

⊛江甯

●籌辦安徽旅甯公學近訊　安徽旅甯同學會、由會長姚文采提議、在甯垣開辦安徽旅甯公學、旋經全體通過、並公推陶知行姚文采周寄高李小白等四人爲籌備委員、開辦費及經常費、均由安徽在甯不動產(價值十七萬元左右)利息收入充用、至校址一節、商本公決以中正街河漢工程學校爲校址、(亦係安徽產業)嗣因該校校長反對、以致未能實行、然該會爲補救該省教育計、現已決定暫在安徽會館開辦、並開進行計劃、先行招收初一高一各一班、每班以五十人爲限、劉正積極進行、一俟支配就緒、即行開始招生云、

⊛揚州

●警學捐尚難實行　十二圩揚子余校長、前以圩地五方雜處、地面遼闊、原有警額、本不敷用、兼之近來匪警頻仍、去年北江巷安[illegible]街及尾鄰各案、可爲殷鑒、擬息各防即始、若不酌量擴充、似不足以資防範、又以學制改革、課程變更、教育經費、尤須籌措、校計兩項經費、不敷甚鉅、現運商現因頻年風災、(淘災)迭有損失、如責令完全負擔、財力亦恐不及、擬將外江各江船、每鹽一票、捐大洋二元、半充警費、半作教費、以資補助、定於八月一日實行、仿照捐繳二捐(場運船)例、每日繳由二捐委員帶收、特諭飭該董等具復、以憑核辦、嗣因屆期未據復到、復函催該商董等[illegible]、即經十八都公所傳集董事、於六日下午會議、各都董事、皆以圩地警學、與航主毫無關係、故相戒缺席、爲消極的抵制、是日與會者祇有董事殷北培、潘鑑、孫潤濱等五人、無結果而散、恐此捐一時尚難實行也、

●更易分關稅員　揚由關管轄白塔河分關主任沈延銘出缺、亦經該監督調科長晏公勉、口岸分關主任丁也陶、劉經劉監督撤差、改委李筱竹接充、又泰州分關主任接充、丁缺則委鍾善述接充、不日即可分別交替矣、

●檢定教員日期　江都縣署、昨奉教育廳令、案查第六屆小學教員檢定試驗檢定、分別進行、定於八月二十八日爲第八屆開始試驗之期、該縣小學教員試驗地點、指定在第五師範學校、仰即傳知應受試驗各教員、務於前二日向該校報到、屆期派員前往與試、即經布告週知矣、

●肅家廟之盜案　邑屬東鄉肅家廟農民韓起國家、八月六日夜、被盜多人持械衝門入室、打劫財物、携贓而去、鳴隊追捕無蹤、於八日開具失單、來縣報案、曹知事除呈報上峰外、並親往履勘、飭探上緊緝拿盜匪究辦、

●咨請協緝盜案　高郵縣胡縣長、咨縣署、據二總七里上村民人[illegible]呈報、伊家被盜搶劫銀洋一案、經勘明、緝獲匪犯傅五等訊供對押、其逃犯胡文堂等四名、尚未弋獲、咨請協緝、即經協緝究云、

●擬派役職罰款　[illegible]仙女廟大[illegible]等、私[illegible]、經人控經分所運使查明、將所加之價、罰出充公、先有衙門縣款產處、請領充作修理道路河工之用、嗣有學校呈請撥充教費、經款產處[illegible]、致款產處有向隅之歎、[illegible]、致函運使[illegible]長平均撥派、以昭公允、

⊛江陰

●參事會談話會　邑參事會於上月二十九日、曾開預備會一次、已誌前報、自函致縣署查照後、張知事即於日昨(八日)下午二時、召集各參事員、在縣署會客廳先開談話會、籌商一切、列席者、費紹聲、唐國華、周康、孟裕鍾、朱襄廣、會長張宗嶧主席、議決事件如下、(一)參事會定八月十五開成立會、即行備文呈報成立、並請頒參事會鈐記、以後定每月十四及二十四日爲開常會期、但臨時會不在此限、(二)會場以原地點(即季園籌備處)爲會場、(三)各種細則、將備行文修正呈報、(四)應用物件可歸[illegible]借用、(五)[illegible]參事員經兆璋用公函咨照遞補、(六)經費在預算未經議立以前、過必需時、由縣署暫由附稅項下支撥、

●教育局長就職　江陰教育局長、改委趙克勳充任、曾誌本報、趙接奉委任狀後、隨往南所巷、謁前任勸學所所長祝廷華、商請移交手續、六日正式視事、並公函各縣查照、

⊛鎮江

●鎮郡颶風爲災　鎮江於日昨(八日)發生颶風一節、已紀報端、茲悉九日、風尚未息、其勢尤烈、江潮泛漲、白浪滔天、瓜鎮義渡船暨各班小輪一律停駛、以避風浪之險、昨晚七時、停泊大港之十姓米船一艘、被浪擊沉、人均落水、幸救生紅船瞥見、急往撈救、得慶更生、所載秈米、悉付東流、損失甚鉅、今晨九時、小河口有划船二艘、亦同被風吹覆、淹斃舟子二人、其餘沿江六濠七濠沙頭等處之草房、被風吹倒者、不計其數、濱江各洲圩暨徒邑各鄉田中新稻棉花、亦均遭大風摧殘、頗受損害、一般農民、莫不憂形於色云、

●商業受時局影響　鎮郡市面、因時局不定、以致商業收縮、各貨不敢多進、即長江商輪暨滬甯鐵路車輪進出口商貨、亦較前爲之減少、加以客帮稀至、各項商業、愈形清淡、咸抱悲觀云、

●體育界組織研究會　丹徒體育界、以該縣體育日見發達、尚無結合團體聯絡研究、因一再集議組織江蘇省教育會附設體育研究會丹徒縣分會、多數贊同、業已組織籌備妥、並參照體育研究會總會章程辦理、定於日內開成立大會云、

⊛北京

●天氣大熱　字林報六日京訊云、北京盛熱、入晚道上納涼者、滿地皆是、城北十剎海之茶館生意大好、每席酒費十二元、即沿海之小茶棚、亦至半夜、尚有人在啜茗、據人云、自巴拿馬運河通後、中國氣候實大變、南方夏季又如昔之熱、北方則反之云、

⊛泰安

●匪徒白晝搶劫　大陸報山東泰安十日通信云、上星期四白晝、某錢莊將收店時、忽有人來買銅元、四人入櫃內、各出手槍、逼令店夥交出銀錢、盜遂滿載而逸、鄰居當時毫無所知、現盜尚在逃未獲云、

⊛嘉興

●補救錢荒辦法　禾邑自銅元作十之制、回復實行後、洋碼飛升、制錢大缺、市面之上、因錢少而銅幣多、於營業上頗感不便、茲經北城商號震泰、源豐等、現擬發行錢籌、流通市面、以資救濟、聞已擬定辦法七條(如保證金等)函由縣商會、轉函縣公署、請示准行、

●衛生會開會消息　嘉興衛生會、現因各項重要事件、亟待進行、爰定本月十二日下午一時在本會事務所、開七股職員聯席會議、公決進行辦法、已由總幹事蔣志新、知照各職員蒞議矣、

●教育事業之進行　嘉興教育事業、自本學期起、將大事革新、縣教育局長一席、現已發表爲陳鄴、陳氏現正擬訂刷新教育計劃、以備就任後之辦理、至縣立各校、亦因經費問題、未曾解決、對於改組進行、尚在觀望、今自縣知事飭令區自治會議後、各校經費、大致就緒、故目下各校對於整頓之措施、已積極進行、第二中校校長許宗耀、辭職後赴歐考察教育事業、已有一年、今聞定於本月終或下月初、動身回國、女學界中、亦有振興氣象、除原有女中、女師(改組)女小(女高小改組)女職外、志城楊柳巷新辦女子中校一所、組織悉遵部章、辦理人乃教會中人、校長亦爲西人、[illegible]、刻已開始招生云、

一時評一

●財難

(默庵)

今茲困難之問題多矣、然最困難者莫如財、故昔者仲尼曰才難、吾今改其語曰財難、

何以言之、曰、時至今日、欲爲國家籌財、舍借債外、殆無他法、然居今日而言借債、其難且有登天之勢、蓋無物可押、一難也、外人不輕允諾、二難也、國人動輒反對、三難也、而尤有難者、旣須供國家正當之開支、又須應軍閥意外之需索、無論何種借款、到手輒讓所謂借債者、非謂借一種二種之債即可免除此難、必須借源源無窮之債而後可、

雖然、欲借源源無窮之債、他姑弗論、試問何來此許多債主、故財難二字、殆將永爲我國之難題歟、

商務 金融

國外匯票 八月十號

國外貨幣 八月十號

國內匯兌 星期五

金市 八月十日

銀市 八月十日

錢市 八月十日

外國股票 星期五

蘇州錢市 八月十日

蘇州金市 八月十日

食品

滬南米市

滬北米市

無錫米麥 八月十號

雜糧 八月十日

油豆餅

大連電報

茶市 八月十號

交易所市況

上海證券物品交易所 星期五

華商證券交易所

上海華商紗布交易所 星期五

上海麵粉交易所 星期五

華商棉業交易所 星期五

大阪棉市電訊

棉絲市況

各國棉市電報

本廠紗

船期

輪船進口報告

輪船出口日期

長江班 寧波班 寧波溫州 通州揚州 定海石浦 定海門 穿石海 油港粵班

崇海班 青島班 威海烟台天津 香港廣東 直放牛莊 福州班 烟台天津 營口 福州班 溫州班 秦皇島班 天津班 漢口班 香港小呂宋

各國郵船出口班 美國舊金山 美洲溫哥武 西雅圖班 印度孟買 英國倫敦 意奧班 日本班 波蘭特班 法國郵船 爪哇班 德國班 各國貨船出口班

---

o. 53 Pinesaiu

疏忽之結果

疼痛可怕之皮膚病則必有起始凡欲防止此可怕之皮膚病請用第威德松香膏一經敷用即能舒緩病苦增健皮膚此膏每小盒六角大盒一元五角各處藥房均有出售或向上海漢口路A字一號郵政信箱九四五號英商第威德製

第威德松香膏

工部電氣處啓事

如必須報告關於電氣供給之遺誤無論晝夜請打電話中央二八三三號勿向個人接洽

工部局電氣處 寫字間福州路十七號 棧子間南京路廿六號 電話中央二八三三號

上海中華懋業銀行廣告

資本美金一千萬元

總行北京 分行上海 天津 漢口 哈爾濱 石家莊 小呂宋 濟南

本行業務各種銀行業務 儲蓄部 外國貨幣 利息優厚

地點南京路十一號 電話中央五八四三 電報掛號七七三三

總理 協理 洋經理 華經理

善退雀斑美容水

善治雀斑肉刺能消滅

癬癢藥水

殺虫祛濕 狐臭

專治癬癩瘡疥 每瓶大洋六角

總發行上海 分發行杭州

頭痛

好在一嗅

效驗速如快電、用法只要鼻嗅、主治頭風頭痛、無論痛至如何利害、亦不拘新痛老痛、一經鼻嗅朱氏頭痛散痛必立刻停止、且頭目比之平時更覺清爽、有患者盍試之、方知此散之不謬也、

每瓶洋兩角每打洋兩元

各大藥房均有出售外埠函購郵費不加郵票代價九折計算

朱氏頭痛散

經理代銷 批價克己

上海英租界大馬路英華街口維新里內 中南國產製藥社發行所啟

天蟾舞臺七月初一禮拜日戲先行露佈

五本

包公出世 貍貓換太子

小世界

在上海新北門內

門券每位小洋一角

北來車輛直達門口免查照會

電話北市中央一百三十七號 南市四六九號

中國模範游藝場 屋頂花園 有假山相映成趣 海上勝景諸能與比 親聽成娛 日夜相宜 清涼世界 人間福地 屋內花園

▲第一層大京班 蓋春來 劉 蓋 黃 沈 邱 李 劉 小 走麥城 紅鸞 蝴蝶 送酒 (各劇)

▲第三層 屋頂影戲 偵探長片

俞派武生

▲戲法雜耍 周杏泉 南北戲法 王玉林 化數 田永奎 戲法 李寶廷 雙簧

▲第二層四開文戲 小金蘭 沈美玉 全班 唱書 小桂寶 沈阿生 沈春林 雙賣花

▲改良申曲 邵文濱 花月英 沈桂林 化妝演唱 日夜 藍衫記 十訓

▲灘簧魔術 張素蘭 張月卿 菊笙 男女灘簧 胡壽慶 魔術

▲三層女子文明戲 愛華社 全體社員 日夜演

▲第三層影戲 三十本男女偵探

▲三層小戲台 陶社男子新戲

▲常州班 化妝古曲 日夜演

玉壺春 合班名角 漢劇

望遠鏡 江天一覽 眼底無餘

▲說書彈詞 吳小松 描金鳳 吳小石 白蛇傳 姜鳳笙 玉蜻蜓 馮子美 果報錄 周沁泉 文武香球 周潤泉 朱菊庵 笑中緣 王再亮 精忠傳

筱桂蓀 改良蘇灘

詳細鐘點請閱張丹斧姚民哀編輯的世界小報

西門外方浜橋 共和影戲院

星期四 滑稽二本 第一集 定數奇事 第十二集 暗報仇 二本

星期五六 趣劇四本 卓別林二本 第十五集 暗報仇 二大團本

注意 定數奇事一片現已開演觀者非常擁擠請早臨

價目 特別包廂每位半元 普通包廂每位三角 月樓每位二角 正廳每位一角 二十 四十 六十

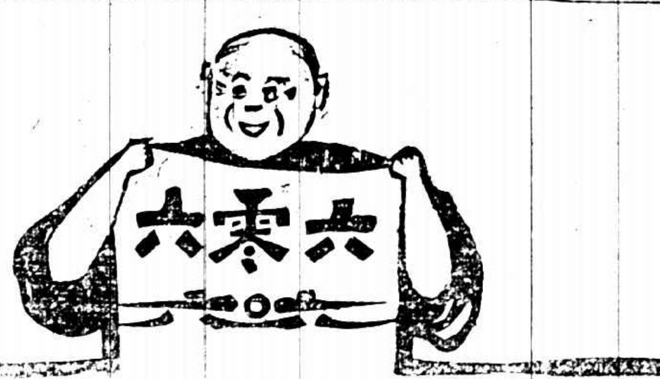

六〇六 甲乙問答(樹德介紹)

(甲問)六〇六是什麽東西?● (乙答)六〇六是一種藥的名詞, (甲問)六〇六能治什麽病?● (乙答)六〇六能治花柳病及風濕骨痛病 (甲問)有效驗沒有?● (乙答)極有效驗, (甲問)何以見得?● (乙答)去年不是我生過毒嗎?我就服了二瓶六〇六藥水?及搽了一盒六〇六藥膏好的● (甲問)到今年可曾復發嗎?● (乙答)沒有復發● (甲問)那是老兄的幸運! (乙答)並不是我的幸運!實在是六〇六的功效, (甲問)六〇六是何家最先發行的?● (乙答)六〇六是上海四馬路太和大藥房最先發行的!而且中國境內藥房均有代售的, (甲問)六〇六的價錢便宜嗎?● (乙答)極便宜的!六〇六藥水每瓶洋一元七角五分!六〇六藥膏每盒洋一元二角呢●另外再有一種藥錠每盒售洋二角 (甲問)我前二日因爲霧天!發生了風濕病,現在還沒有好,六〇六可能治嗎? (乙答)六〇六那有不可治呢!其所對症! (甲問)那末我明天就去買來服了○ (乙答)如其服好了○容當重謝你●

甲謂乙曰 乃各得所別,

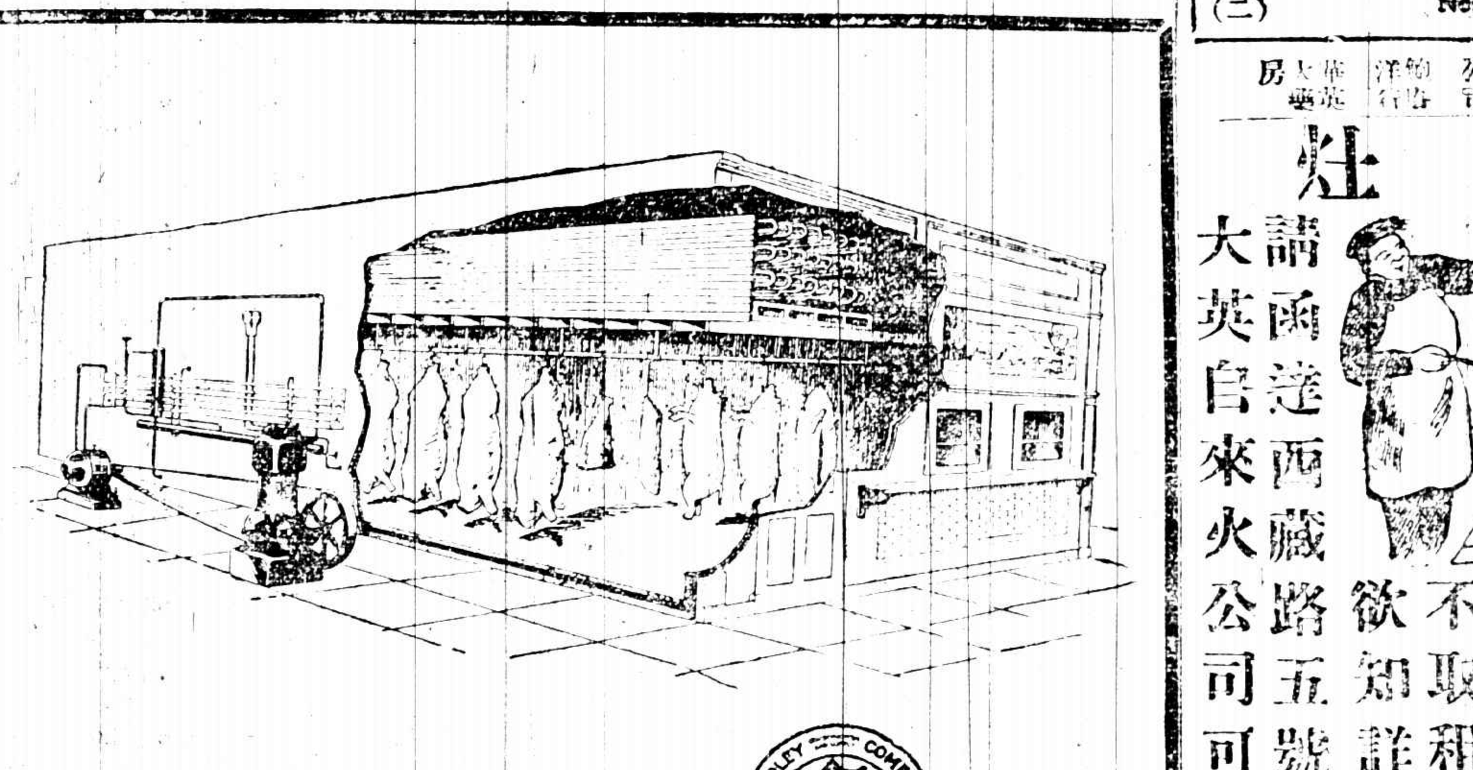

美國 約克 造冰冷藏機器

▲既可儲藏食物

▲又可造冰獲利

在市價低時購入大宗食品每苦無法保存。如用約克機器。則食物可保至數月之久。或待市價增高而售出。或慢慢自用。同時更可造冰出賣一舉三得。眞善法也。約克機器。可造冰。可冷藏。隨意所欲。最宜於旅館、飯館、食物店水菓店、醫院、肉鋪、等處之用。詳情函詢卽覆。

美商 愼昌洋行 總行上海 分行各埠

M71

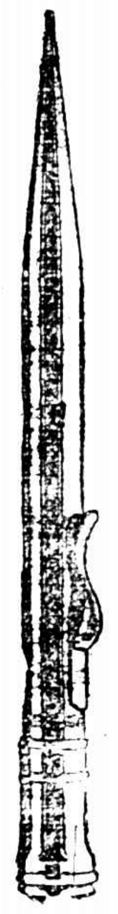

柏佩自來鉛筆

美國文人與富翁均用此自來鉛筆著作辦公寫字如意筆筆清楚 鉛條自筆尖插入桿內裝有機括使鉛條出入順當無阻塞之弊寫時向外旋鉛自來不寫向內旋鉛自去 女子用此鉛筆亦極相襯筆桿有金銀色 鉛三種

中國經理 上海利達洋行

PARKER LUCKY-LOCK Pencils

Non-Clog · Work Both Ways

(二)

經售處 中國 公司 公司 微微 公司 洋行 大華 房

煤氣灶

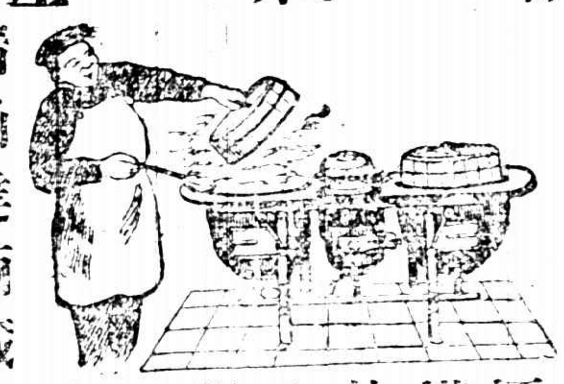

煤氣炊煮頗合衛生又清潔併可省去各種煩惱 煤氣灶所佔地位甚小 本行可租給用戶 不取租費 欲知詳細 請函達西藏路五號大英自來火公司可也

祥茂北忌 物美價廉 第一老牌 真正出色

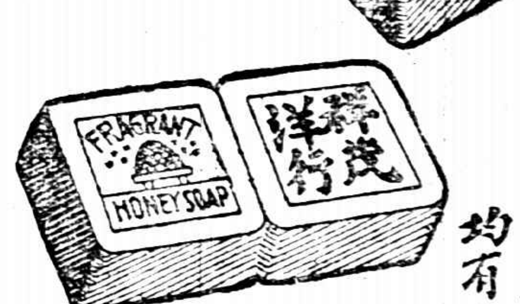

各洋廣貨各烟紙店均有出售

上海 祥茂北忌洋行

全樹積玉橋殘字

此字用筆渾厚全屬漢魏筆法似鐘銘而古拙處超過之清道人最爲心折並有題誌 定價大洋四角

上海 北京 天津 有正書局發行

石濤長幅山水

此石濤長幅山水茲用五彩珂羅版印成八尺 定價大洋二元八角

上海北京天津 有正書局發行

上海開至南京滬甯綫開至北京火車時刻表

站	時刻
上海開	上午七點(快車) [illegible] 上午九點三十分(特別快車) 上午九點五十分(三四等車) 下午十二點三十分(滬甯客車) 下午十二點三十分(快車) 下午三點二十五分(滬錫客車) 下午五點十五分(滬甯客車) 下午五點四十五分(滬甯客車) 下午七點三十五分(滬甯客車) 夜十一點三十分(夜快車)臥
南翔開	上午七點二十八分(快車) 上午七點四十五分(滬錫客車) 上午八點〇三分(滬甯三四等車) 下午十二點三十一分(三四等車) 下午十二點四十一分(滬甯客車) 下午十二點五十八分(快車) 下午四點一分(滬錫客車) 下午五點四十七分(滬甯客車) 下午六點十五分(滬甯客車) 下午八點〇五分(滬甯客車) 上午十二點〇二分(夜快車)
蘇州開	[illegible]
無錫開	[illegible]
常州開	[illegible]
丹陽開	[illegible]
鎮江開	[illegible]
南京到	[illegible]
浦口開	下午七點十分 下午八點九分
徐州開	上午五點〇八分
天津總站開	下午十一點五十二分 下午九點二十分
天津東站開	上午十二點〇二分 下午十點四分
北京到	上午一點三十分

北京開至津浦口滬甯綫開至上海火車時刻表

站	時刻
北京開	下午三點二十五分
天津總站開	下午八點四十七分
徐州開	下午一點
浦口開	下午六點四十九分 下午八點四十七分
南京開	上午七點四十分(快車) 上午八點十分(三四等車) 上午十一點五分(快車) 下午三點五十分(特別快車) 下午四點十五分(甯錫客車) 夜十一點(夜快車)臥
鎮江開	上午九點二十分(快車) 上午十點二十五分(三四等車) 上午十二點五十四分(快車) 下午五點二十九分(特別快車) 下午六點二十七分(甯錫客車) 上午五點十二分(夜快車)
丹陽開	上午九點五十七分(快車) 上午十一點二十一分(三四等車) 下午一點三十六分(快車) 下午六點〇三分(特別快車) 下午七點二十六分(甯錫客車)
常州開	[illegible]
無錫開	[illegible]
蘇州開	[illegible]
南翔開	[illegible]
上海到	[illegible]

本埠新聞

國會爲金佛郎案致法國電

▲未經國會議決……依法不生效力

國會議員因攝閣向法國進行借款、以交付金佛郎爲交換條件、特電法國反對云、大法國巴黎參衆兩院議長及議員諸君北京法國全權公使閣下公鑒、自六月十三日北京發生政變、元首被逐、國會南遷、乃有少數兇頑閣員僭稱攝政、爲法律所不容、國民所共棄、近承軍閥意旨、爲擴充軍費壓迫國民起見、與貴國進行借款、索取重賄、以承認庚子賠款交付金佛郎爲交換條件、查此案業經黎大總統提付國會核議、在案、未經議決以前、無論何人、無權承認、即有人背此原則、擅爲承認之表示、依法不生效力、現在國會移滬、不日開會、合法政府轉瞬觀成、所有中法銀行復業一事、彼時首當計及、萬不可乘敝國中樞解紐之際、助唐軍閥、賈怨國民、貪一時之利益、而貽永遠之禍災、茲謹代表敝國人民公意、特電貴兩院議長諸議員迅賜提案咨達貴國政府、對於金佛郎案及其他有關中華民國國庫負担之條約、敕行停止談判、此後對於北京僞政府直接間接勿再予以援助、其裨於中法邦交及世界和平者、實非淺鮮、敬佈腹心、伏維察鑒、上海國會議員蒸、

昨日之時局消息

▲本埠並未戒嚴 ▲王軍開抵無錫

國聞通信社云、日來當地士民、進行弭兵運動、雖甚着力、而謠諑繁興、流言仍多、昨日本埠盛傳吳淞閘北一帶、業已宣佈戒嚴、後詢之軍署某要人、據云並無其事、何使態度、甚爲鎮靜云云、又據某方面消息、王承斌部下之兩團一律、業由滬口開抵無錫、即將開赴廣德一帶、晉蘇之一旅將續至云、

各省聯席會議訊

▲奉粵代表已派定

各省聯席會議、現已有奉粵兩省來電派定代表、奉天所派定者爲姜登選楊毓珣二人、廣東則由中山派定汪兆銘云、

國會消息

▲各省籌推招待員

國會議員連日到滬者頗多、爲求早日正式開會起見、特由各省加推招待員、邀約同人南下、現在各省續推招待員、有安徽李靖國、直隸張紹、王葆真、江西簡炳章、王有蘭、陝西焦易堂、張樹森、甘肅梁登瀛、李克明、至昨日議員報告到者、有衆議員張端、（新疆）劉樹蔚、趙誠、（雲南）沈精年、（浙江）王連成、張振麟、（安徽）吉鼎鉉、（山西）袁麟閣、（湖北）參議員東來潮、孔昭焜、韓敬朱、（新疆）李恩陽、何畏、周勝南、（雲南）楊瑞鈞、（四川）毛玉麟、（江西）佩森、（蒙古）云、

旅滬鄂人請湘人爭

▲主張趙蔡同時下野

旅滬湖北自治協會昨致長沙電云、長沙林議長、陳院長並轉宋鶴庚南鎮守使公鑒、蔡指趙爲投北、趙指蔡爲抗命、諺所謂相鼠無好口也、貴省爲護法首義之邦、施行自治、國人屬望甚殷、倘因鬩牆之爭、致北寇乘間侵入、陷湘民於水火、竊恐投北之嫌、趙將無以自解、抗命之咎、蔡亦百喙莫辭、兩敗俱傷、寧不可惜、諸公振導和平、深識大體、倘望力勸趙蔡同時下野、保全趙蔡以前之勛名、免除湘潭未來之戰禍、告無罪於西南、促國事之解決、一舉數得、無逾於此、若趙蔡甘爲蟊蟀、則曹吳坐收漁利、貴省三千萬自治之民、雖欲不婉轉哀號於北洋正統之下、不可得也、敝會同人處十年亡省之苦、無淚可揮、念兩湖唇齒之誼、有懷欲白、謹貢芻蕘、伏維亮察、旅滬湖北自治協會蒸、

海軍人來滬輸誠

▲以遭杜錫珪猜忌

海軍第二艦隊正副官張日章、以因事遭總司令杜錫珪猜忌、慮遭不測、於前日來至滬上、晉見獨立海軍領袖林建章、陳述一切、經林建章慰勉、聞林將予以相當職務、藉以鼓勵後之輸誠來歸者、又聞杜錫珪因海軍攻閩未能得手、且損失甚鉅、大罵楊樹莊等不肯出力、將援軍法、詳請北廷嚴予懲戒、惟楊以杜向扣軍火、不繼所需、亦懷怨望云、

吳佩孚顧問來滬

吳佩孚顧問官黃福祥、奉命南下、昨晨抵滬、寓於法界打鐵濱、黃氏此次來滬、聞爲籌辦應救國會事宜云、

錢新之來滬

北京交通銀行協理錢新之君、因有要公、於前日來滬、現寓滬交通分行、昨出至總商會、訪晤各會董事、不久即擬返北云、

省教育會之議案

江蘇省教育會將於本日上午九時起、在該會所舉行臨時大會、茲錄其秩序如下、㈠主席報告、㈡提議事件、（甲）年會地點仍照向例在滬舉行案、評議員臨時會提議、（乙）大會及各項職員會、須在本會會所舉行案、會員潘風鳴提議、（丙）常年大會請改在本會會所舉行案、會員戴渭清陳文照張軼鷗等提議、（丁）會員黃執澗郭定宏提議本屆常年大會仍宜在上海舉行、以上四案合併討論、（戊）志願入會者承認手續案、會員童世亨提議、

屠宰稅消息種種

江蘇韓省長近委派上海屠宰稅總辦劉恩鑑、由甯乘滬甯特別快車於前晚一時抵滬、下榻於英租界西藏路遠東飯店、奉委於昨晨詣上海縣公署、謁見王知事、會商征收屠宰稅辦法云、

又函云、上海縣屠宰稅事宜、業由江蘇韓省長委任淞滬警察廳長徐國樑兼辦征稅事宜、並悉派劉恩鑑幫辦、已誌昨報、茲悉現在滬上四鄉肉商、以黃葉新前爲認商時、會辦弊稅款三千元、事後於罷工時、鼓惑脅迫四鄉肉商罷工、致商等之誤受損失、如果將來仍歸黃葉新合辦、難免不再魚肉鄉里、故特公舉代表赴省署、向黃葉新提起行政訴訟、要求黃賠償損失云、

上海縣商會、前將在上海公署會議滬寧蘇三部肉業全體罷業一案、會同俞所長沈知事及總商會會長、務業商董虞洽卿等商榷、和平解決方法、辦理情形、快郵代電、呈報淞滬護軍使、請爲察核等情、茲接何使指令云、代電閱悉、據呈肉業停市辦法、所示遵由、各代電悉、察核所議、尚屬可行、應准照辦、仰即遵照、此令、

追悼哈定氏昨訊

大晚報云、昨日下午五時、上海美僑在三一堂、爲哈定行追悼禮、各國領事及華官均到、秩序甚肅穆、先唱哀歌、繼牧師追悼演說云、昨日各天主教堂、亦爲哈定行彌撒、猶太教堂同時均有追悼大會云、

限期恢復自治

江蘇縣議會聯合會、昨致韓省長電云、南京韓省長鈞鑒、吾蘇多縣議會、業承令恢復、而各縣情形、參差不一、有議員缺額逾三分之一、照章應辦補選者、亦有從前並未成立者、設非嚴定期限督促進行、殊難收整齊畫一之效、在元年七月十六日前都督府曾有辦理縣選舉事宜期限表之規定、通令各縣遵行、此次自治恢復、無論補選改選、以及開始組織、似宜按照成例、另定期限、制成表式、俾各縣知所依據、按期辦理、是則自

關於江浙弭兵運動之昨聞

▲和平協會成立會期　蘇浙和平協會、自前日開籌備會後、昨日各發起人、正在分頭介紹會員、將以工商兩界分子爲重、開成立會、大約定在下星期三舉行云、

▲電稿擬約均已擬就　甯杭滬各地紳商、因江浙兩省弭兵運動、分推代表在滬開聯席會議、所有公致軍民兩長之電稿、業已擬就、江浙紳商兩界之要人、均已同意列名蓋章事畢、日內即由兩省耆老張季直朱葆三等領銜拍發、現聞江浙士紳近又擬就一種保持兩省和平之擬約、名曰公約、送請各長官分別簽約、以昭誠信、並皖省方面係紳商加入兩省簽請皖省軍長官保障和平云、

▲吳淞商聯會宣言　江浙風潮日趨緊急、各團體均紛起爲弭兵運動、吳淞商聯合會利害較切、進行尤力、昨吳淞商聯合會召集各路結果、亦發出弭兵宣言、並擬將是案提議於江西路各路商界總聯合會、其文云、民國奠基、已十二載、政潮頻發、兵禍連年、生靈塗炭、至於斯極、爲政者若再不悔然改悟、休兵息民、則衆怨所指、覆敗不遠、況在外交緊急、共管聲高之際、更不宜擅戈伐、稍釁相爭、邇來江浙備兵之聲、愈唱愈高、兩省黎庶、戰兢於心、風聲鶴唳、草木皆兵、若竟演成事實、則以中外商業薈萃之區、陷入戰禍漩渦、不特外人之唱共管者、乘機得實行干涉、而中國文化物質發軔之總樞、亦毀銷淨盡、偌大中國、將不亡自亡矣、夫天視自我民視、民意所歸、遠者不鮮、誰爲戎首、必遭殃殞厥兵禍戰、渴望和平、實人民之公意、敝會同人、謹以此旨告於諸父老昆季之前、望速起而謀自救焉、

米價驟貴之原因

▲因來貨稀少

近日本埠米價、日貴一日、昨市開出高白米每石洋十四元五角半、較三日前漲起一元五角之多、查米業中人云、近日米價驟漲、確因產糧地存積甚少、糧戶扳價發售、船家販米者極少、且稱夏秋之交、船隻例須加添油灰、船隻既少、來源復稀、市價因之日增、然西貢米價略廉、每石祇批十元〇六角、商店多有購用、惟聞本國米祇能售十四元、須貼本五角左右云、

引翔鄉議會改組

▲鄉紳要求宣布議員缺額情形

自治恢復各縣市鄉議會、已屆成立之期、閘北引翔鄉鄉紳陸文田等因議員缺額有改選之說、昨致書責問該鄉議長、其原函云、敬啓者、自治恢復各縣市鄉議會均在積極進行、預備成立、吾鄉未見表示、殊難索解、此係人民自由之權、豈容放棄、前見報載吾鄉籌備補選手續、從調查着想、行非可會、成立等語、竊查自治章程、凡議員缺額不滿此數、本無庸補選、況省令三分之一以上者、應當改選、如業經公布、如有改選之處、悉依元年選民冊爲根據、無調查之必要、於吾鄉議員、曾否召集、究屬缺額若干人、均未宣布明白、殊滋懷疑、用特函詢、請即示知、俾得着手進行、幸勿居人後、而放棄責任、是爲至要云云、

租船處有裁撤說

海軍部所轄之本埠租船監督處、自設立以來、已有數年、該處除辦理沒收之德奧船隻出租事宜外、其他無所事事、每月開支經費、須銀三千餘元、今聞海軍總長李鼎新、擬將該處裁撤、以節經費云、

夏令兒童學校教員交誼會

基督教夏令兒童義務學校教員、於昨日下午四時起、在滬定路中西女塾、舉行交誼大會、到者有本埠基督教各男女學校、如聖約翰、滬江、東吳二中、聖瑪利、中西、裨文、清心、惠中等、在夏令學校担任教職之學生、共一百四十餘人、極一時之盛、先在中西女塾新築成之大禮堂開會、全體唱國歌及祈禱後、由主席汪承鎬君致開會詞、宓錫龍君唱歌、次由中西女塾陳紀彝、夏羅米、郁秀芳三女士鋼琴合奏、次有裨文女校之陳時瑞、韓稚言、張洪恩、方英芝、周志貞、黃麗娟六女士之合唱、唱者俞葉運芳毛悅姿二女士、更由毛月娥女士佐以鋼琴、繼次爲滬江大學陳梧棠孫福年二君之提琴、琴聲激亮、歌喉宛轉、拍掌之聲、不絕於耳、每一曲罷、歌者媚雅、台下掌聲雷起、蓋促其作第二次獻技之表示也、於是主席宣布下台敦勸、強而後可、歌罷演歌、闔座亦於以滿意、陳孫二君之雙簧、亦妙趣環生、雅不傷俗、秩序既畢、由主席宣布、赴堂前廣場舉行園游會、先攝一影、次由委辦報告、有果點十封、散於園林深處、覓得者可恣快啖、羣衆聞之、結隊往尋、於時夕陽在山、裙影散亂、景色之佳、幾疑已入樂園也、爲時約十分鐘、乃振鈴召會、全體環場而坐、由招待者分給茶點、復次由陳椿棠徐安顧炳元君等、領袖作種種游戲、「Groal Games」如「西門之話」「我之部門」等、均極有趣味者、直至七時許始散、聞該會所以舉行之故有二、㈠任責期內服務夏令兒童學校、頗爲辛苦、得一機會、以娛樂其身心、㈡爲社交公開之先鋒、故昨日男女雜坐、不拘形迹云、

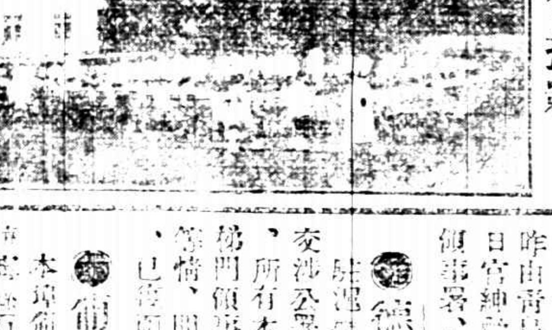

夏令兒童學校教員之園遊會攝影

（撫球場心心照相館攝）

組設工巡捐分局

淞滬護軍使何豐林、現查新西區市面日漸興盛、交涉公署建築工程、將次告竣、該處之斜土路斜徐路等交通路線、路面放寬、交通便利、電汽車業及自來水、亦已次第推廣、直達龍華爲止、將來居戶必多、新造市房、應編釘門牌、以辦地方公益事宜、故擬即組織滬南工巡捐分局一所、以資管轄、劃定地勢、飭工巡局所、令知該局長會照、轉知工程處主任、先行繪圖勘核、以便招工承包建築工程、聞已有某工頭承包、洽、已在該地購定、即日破土興工、聞該分局落成後、歸總局節制、一應辦事人員、但由總局撥派云、

二次颶風又起

大陸報云、昨夜九時、天文台又報告第二次颶風、第二次颶風、自太平洋起、已抵台灣海峽、大約昨日可吹到東海、因此沿自長江口界浙省之海面、起大風浪云、

日新領之歡迎會

上海經濟日報云、八月十五日（星期三）午後七時起、在日人俱樂部開矢田總領事之歡迎會、發起者爲野田副領事等三人云、

船津謝歡迎盛意

新任上海日總領事船津君、昨由青島來滬時、中日官紳歡迎之盛意、業由日總領事署、代致各機關謝意、

德總領事之告假

駐滬德總領事蒂爾君、函致交涉公署稱、現在告假六禮拜、所有本署一切事宜、由本署秘門領事暫行代理、即希查照等情、聞許交涉使已照錄通函、已轉知各機關查照云、

衛商運蛋之糾葛

本埠衛商商茂昌洋行、據安徽衛性號有牌鮮蛋號報告、辦有鮮蛋八十一件、用三聯報單送運滬、擬運往、不肯照章查驗放行、當將第八千二百九十七號三聯報單及鮮蛋完全扣留、各稱商等發生產稅、採辦員某、因用三聯報單運滬、在江海關納稅、然在該局納稅、向無此例、故不承認、惟該局謂非納產稅不可、是以該採辦員將此情形電知總行轉陳衛領事、於是該領事遂派員赴皖、與交涉署及財政廳交涉、責令該局迅予放行、鮮蛋如有變壞、須負賠償之責、聞該稅局不肯、照准立即放行、無如鮮蛋多已變壞、該商堅不肯收、刻經商會出爲調解、由該稅局賠償損失七百元、始寢其事云、

縣市鄉教育預算訊

上海縣公署、昨奉江蘇教育廳第一八七八號訓令開、案奉省長指令、據常熟縣教育局長呈、請援照民國元年江蘇暫行縣制第十八條第六款、規定議決本縣歲出入預算及決算事件、又各市鄉制第三十二條、及第九十七條、規定市鄉預算、由市鄉董事編製後、移交市鄉議會議決、現在恢復自治、雖已公布、尚無開議日期、而年度已屆、縣市鄉教育經費、亟應趕造預算、轉瞬開學、即須籌款發放、值此過渡時代、編製此項預算、究由何種機關負責、應請鈞長迅予解釋、即日電復、俾有遵循而免延誤等情、查該縣縣市鄉議會、既未定期開議、所有本年度縣市鄉教育預算、自應先由該局督同各區教育委員、核定施行、仰即轉行知照、並通電各縣、一體遵照等因、奉此、除分行外、合行令仰該知事轉飭遵照此令、

檢定教員之公函

第一區教育委員賈豐芸、昨致本邑市立各學校公函云、逕啓者、奉上海縣教育局公函內開、案奉縣公署訓令、轉奉江蘇教育廳訓令內開、檢定小學教員委員會呈、查第六屆小學教員試驗、本定於本年七月、委託省立及第一代用師範學校、分路舉行、嗣經令行該知事知照在案、嗣准江蘇省教育會暨義務教育期成會先後建議修改重行檢定辦法、當將辦法修改、呈請省長、轉咨教育部備查、文牘往還、致稽時日、不及於七月中舉行、茲定於八月二十六日爲第三路開始試驗之期、該縣小學教員、除女教員試驗地點、在省立第二女子師範學校外、其他各教員試驗地點、均指定在省立第二師範學校、應由該知事分別傳知應受試驗各教員、於試驗前二日、向該校報到、以便將試驗分配臨試場所及時間、應由該知事飭派教育委員、届期督同應受試驗各教員、前赴試驗地點與試、以杜臨時替代等情、並每日試驗各科目、應由主試臨時公告、按照試驗規則第五條之規定、於試驗前一日、列表揭示、除分行外、合行令仰該知事知照、此令、屆時除分令各學校外、合行令仰該局長遵照、並酌派教育委員與各教員前往等因、……

香港大學考試

本年六月香港大學考試成績、現已揭曉、上海錄取計十八名、內西人七、猶人十一、俱係中方濟學堂畢業生、茲將姓名及所得學位之科目、錄於後、姚肇新、（法文）邵仁本、（筆算代數幾何）鍾順光、方於釐、（簿記）程組愍、（簿記）李景儀、（簿記）黃明孚、成嘉芳、（簿記筆算代數幾何）陳元秀、張彭齡、（以上十八皆得入學證）李明德（以上一人得高等文憑）

煙土收費之大黑幕

▲每年收入不下三千萬元

字林報云、茲得確實消息、上海於近五六年中、確有一大私土運販收費之機關、活動不已、其範圍甚廣大、關有許多著名華吏、與租界內之一西人團體、會同經營此事、按自拒土會發起後、設法禁烟、頗爲力甚微、私運私賣私吸之案日多、私土充塞、者亦有加無減、最近在吳淞船出、食出大宗私土、值一百萬元、一倉經扣留若干時、後即開釋、此案結果、不得而知、又三星期前、某水警官犯運私土之罪、經華廳及屬下他調外、無他懲治、可見中國刑律雖嚴、並不實行、否則烟禍決不如今日之烈、今且公然私販、官吏且知之而允可之、不加阻力、上述之機關、據云專門運私販、其中人物、間有中國武人及官文官並烟員、及租界巡捕與流氓等、積極保護私販、得安然在上海發行、私土都來自雲南貴州廣東等省、分作一磅一磅之包、作圓球形、該機關每盎士收費一元至一元不等、另加保險費、每盎士一元、本年正月十日、某官吏以私運土三百箱入吳淞、即由機關中人担保、因爭兩東接洽、私土即將充沒、幸經某武官及偵探到場調解、由該官照付鉅款、將土領回云、近來私運之範圍漸大、每月吳淞一處上岸之土、在一千箱以上、每箱平均二千八百盎士、每盎士該機關收費一元、而每箱二千八百元、每月收入有二百二十五萬、或一年三千萬元之多、目下政客深知其中內容、亦謀加入、俾得款在長江搗亂云、

大批烟土之破獲

淞滬查禁烟土處巡查員劉良鶴等、近接線人報告云、有大批烟土、業已由海輪運上民船、日內即欲裝運來滬等語、當經劉等稟明處長、特派江幹庭巡查長及楊船長傳劉等、同乘長虹小輪、於前日駛往吳淞口外、嚴密巡查、果在崇明縣屬浦鎮港口、查獲民船一艘、抄獲烟土五十九蔴袋、及押運人宋某等、一併帶至小南門外查禁處辦公處、由吳處長立即再行訊供、查此項烟土、均係土耳其貨、秤見一千二百餘斤、計值六七萬金、現均解請何護軍使核辦云、又前日閔行人員在吟樓、昨晨十時許有英土持席二只、向小輪由閔行開行、當在艙之底艙中、拘獲烟土四十一兩、計將八、轉由緝私隊、帶回總處訊辦云、

道路會董會議案

中華全國道路建設協會、於今日正午假功德林開執行董事會議、磋商重要事項、昨已發出通啓、茲附錄其議事如下、㈠主席報告會所加租經過情形、㈡總幹事吳山報告旅行各省區創立分會經過情形、㈢本年度決算案、㈣明年度預算案、㈤第二屆選舉辦法案、㈥籌備第二屆年會、並第二屆徵求總結案、㈦浙江分會成績冠於全國各分會、宜特別嘉獎、㈧報告弔唁美總統哈定與致賀總統柯立芝、㈨報告文牘主任周厚衡辭職、由吳山兼任、不另支薪、㈩報告王名譽會長張駐京辦事暫行停止、以節經費、⑪第二屆會開觀感而利進行案、⑫籌辦紀念路季刊、推陳琴軒君紹予家存會董事、與前屆會董未得新會董、現屆改選、須續繳會費、以資元一律之八、一年餘以來、路竣未修、迄僅未理、究應如何辦理案、

解決閘北水電問題之辦法

▲閘北各公團所擬 ▲省委昨已來滬

閘北水電問題、前由省長委派劉監督、會同護軍使委員許局長調解、茲悉閘北各公團、曾擬解決辦法六條、分呈省軍兩署核辦、其辦法如下、㈠閘北水電公司、合組迄無頭緒、人民痛苦日深、省商爭執未已、非請省長護軍使派員負責維理、不足以專責任而解糾紛、伏念省長堂高廉遠、下情不能上達、公團等迭赴軍署請求、雖蒙轉達省署、仍屬空言無補、在護軍使既費公牘之煩、而公團等又多奔走之苦、竊思水電、本屬市政範圍、現在主持市政之員、亦屬義不容辭、應請省長護軍使飭令滬北工巡捐局局長、協同辦理合組事宜、以策進行而免隔閡、㈡商股之籌備、工程之規畫、及一切進行、於未合併以前、應責成商辦籌備處積極進行、以免虛廢歲月、㈢估價經年載之久、迄無眉目、應請限於一個月內確定公布、㈣商股籌備事宜、應於估價確定後二個月內告竣、即行召集創立會選出董事、雙方實行合併、不負廠長責任、㈤在合併未實行以前、水電廠應切實整理廠務、維持現狀、仍責成馮廠長完全負責、不得推諉、㈥單據賬前在閘北水電廠長任內、盜劃省有營業、現經公團水電廠案卷確有盜劃証據、顯係觸犯刑章、茲特妥爲抄呈察閱、以資證明、省長如尚顧全閘北三十萬人民輿情、應請徹查究懲、以免阻撓水電公司之進行、

又函云、閘北各公團、近以水電問題、尚未宣布解決辦法、業於前日電催在案、茲查一切、已逾兩週、悉韓省長自據劉委查復後、已與實業廳商定調理辦法、仍令蘇閘監督劉鍾琛、會同實業廳察員蔣汝正、於昨（十日）由寧乘車來滬、辦理結束、故閘北各公團、業已預備開歡迎會、邀請劉蔣二省委、宣布解決詳情、以慰衆望云、

工廠調查表

上海縣商會、昨接上海縣沈知事公函云、逕啓者、案奉實業廳第五四零號訓令開、案奉農商部咨、飭填工廠調查表、限一月內彙報部等因、奉經轉行該縣查照、飭屬遵照填報在案、現已逾限、未據填報、並於限期內辦覆、殊屬延緩、即經內咨此、再令催辦、於文到十日內、填報到廳、以憑轉呈、此令等因、奉此、除分行並令各屬工廠、責令轉飭依限查填在案、茲奉前因、除分行並令專函奉懇、務祈貴會查照、迅速督促逐項填報、彙案轉送、以憑核轉、萬勿再延、是爲至要云云、因此項填表事宜、早經分轉各工廠照表填送在案、現該填就送會者、祇有少數、昨又分函催令赶緊填送矣、

甬同鄉會理事會

甯波旅滬同鄉會、於前日下午四時、開第一新理事會、到者有袁履登、方椒伯、鄔志豪、應季審、孫梅堂、陳良玉、袁履雲、何楙軒、洪雁賓、秦杏生、何鹿山、徐芹香、李詠裳、洪賢鈞等十二人、理事長李徵五、因事未到、委應季審代表出席、當公推袁履登主席、其議案如下、㈠推舉各股委員、由主席擬定各股委員姓名宣讀後、公議請陳良玉、袁履登、任矜蘋、應季審、鄔志豪五君、會同審查、㈡各股章程、應由各股自行審查、再由理事會決議、其理事會規則、先付審查、推定應季審、陳良玉、任矜蘋三君、將該規則重行審查、俟下屆理事會提付公決、㈢廣州甯波會館交涉案、公議請錢子招君速會面詢詳情、再行公決辦理、㈣籌募本公學經費、公議辦法如下、（甲）八月二十日至九月二十日止、爲籌募之期、（乙）擬請理事、基金監事、務監諸職員、每人籌募洋五百元、（丙）一切進行計劃、請任矜蘋君分別擬定、㈤徵求會員、公議俟各股委員會成立後、再行會同討論、㈥理事蔡仁初、駱慎甫兩君、第二次來函辭職、公議蔡駱二君既難挽留、應以次多數、推補程子湘遞補、並備函敦請云云、

華豐公司股東會

▲報告營業情形 ▲選舉本屆董監

昨日下午二時、華豐紡織公司假總商會開第三屆股東常會、到會股東一百四十七人、計六一六〇權、所有報告及決議事項如下、㈠公推王儒堂代表崔蓉三爲臨時主席、報告年來公司營業情形、㈡監察人李馥蓀報告第二屆帳略、㈢議決屢緩給第一屆第二屆以後股本利息案、此案經董事會議決、停止股息、㈣董事會無決議之必要、經衆通過取銷、㈤議決補收缺額股本辦法案、㈥推黃首民、吳蘊齋、王子青、朱晉甫爲選舉監票員、投票共一六四紙、計六三六九權、主席當錢新之周

虹口菜場食物攤戶停市

▲繼續呼籲

虹口菜場食物攤戶，遷地風潮，昨經閔行路捕頭，率領印捕多人，强迫將攤基等撤至三層樓後，各攤戶以生計斷絕，四十餘戶之衣食無着，一律不願營業，故昨前兩日，全體食物攤戶，均停止買賣，該管捕房，派有華捕日捕各四人，在場內照料，以免意外，並禁止搬動攤基什物等，故尚無紛擾情事，昨日下午，納稅華人會理事長袁君偕同書記長親往該處察看，並調查一切，業已擬就詳細圖樣，及報告書，提交該會顧問部查發，以便向工部局交涉云、

又聞文監師路商界聯合會昨又致函華顧問云，敬啓者，關於虹口菜場食物攤戶改遷風潮案，已迭次函請先生等，據理力爭，以維貧民生計，昨日敝會又據多數攤戶代表，來會哀告，謂該處食物攤三十六戶，均已被捕房强令搬遷三層，原有地基，現均空閑，並無他用，該處菜場，向分三層，第一二層為肴蔬菜攤，三層除食物攤戶三十六戶外，並無其他菜攤，此後買菜及苦力等人，決無人登樓購買食物，食物攤戶之生計，均將斷絕，况食物攤戶，現時按月每戶納費五元，所盡義務與其他菜攤等，而所得權利，獨受損害，不平之事，實足令人痛哭，是以全體食物攤戶，與其無人交易，虧蝕本銀，甯停止交易，自絕生計，惟三十六攤戶，賴以衣食者，不下一百數十人，此後生計斷絕，凍餓可憐，務望貴會仁人君子，設法拯救，實為感恩云云，等情，敝特再函奉懇，請即將此情轉告工部局，從速解決，以救無辜，實為企禱云云、

閩同鄉會緊急會

▲明日舉行

旅滬福建同鄉會，因連日報載有招兵赴厦，及英國海軍陸戰隊在厦稍口保護僑商自由上岸事，經幹事在廣南等提出，請求召開緊急會議共圖阻止等情，已紀昨報，茲悉該會已決定明日（十二日）下午三時，舉行緊急會議云、

劉案委員會開會

本埠劉案昭雪委員會，於昨晚八時召集臨時會議，到者二十餘人，公推許行成為主席，致詞後，即請於昨日返滬之駐錫代表樊淵溥報告無錫縣預審情形畢，即由吳山起謂，類乎劉案之事實，已屢見疊出，此次既有如許關精出而主持正義，希望於劉案外，對全國女學界，當宜力謀條文上之保障云云，次法律股陳金銘律師，發表法律上之意見，主張移轉管轄，並願挺身以同鄉名義，作劉亮生輔佐人，伊對於案情之變化，如被縱自縊，過姦登姦，頗有明晰之見解，語至此，衆即以劉案法律全責，委之陳君，並請以同鄉名義，代原告劉亮生出庭，陳君毅然允諾，但與馬君亦表示不受云云，繼推王了人樊淵溥為常川駐錫委員，並議另委一熟習法律之人，當川駐錫，成蘇川，以便相機辦理，主席報告募捐籌，募捐啟，及請託募捐書，業已備好，昨晚當場交出，每份如太古渝怡合渝大川通及各川號等均發給捐簿，想不乏熱心使義之士也，當場捐助者，為楊錫恭，個人即認捐三百元，開為領重起見，特將捐數及收支款項，按週揭曉，末討論關股上了然君，函知駐錫委員會，報告各情，並速請劉亮生，速呈公文二紙於縣，㊀請縣管轄，㊁請託陳金銘律師負全責代表出庭，至十二時始散云、

永安拆除無線電機

▲已復知總商會

永安公司郭標君昨函總商會云，逕復者頃奉大函，敬悉一是，敝公司屋頂前租與美人A.G.Hunles裝設無線電機以為傳遞本埠音樂之用，後知外交部對於此項電機，嚴行取締，即與函知照該美人，將所有裝設無線電機線網等物，盡行拆除矣，茲附呈函文信稿一件，即祈察閱，並希據情轉達前途為荷，此致上海總商會，郭標啓、

教育界之笑史

城内私立某學校學生家屬、昨將該校內容弊竇情形，呈報上海縣教育局核辦，原文略云，（逕）李顯庸先生鈞鑒，竊思設立學校，以提倡文化增進學生智識為宗旨，而邇來學校斂錢腐敗，時有所聞，仝人等為挽救教育起見，不忍坐視，先生亦同聲樂聞也，敬啓者，西門內蓬萊路私立某學校，學生百餘人，教員六人，校長丁某，教育智識毫無，教授國文，別字甚多，如容易之易讀易音，恍惚二字讀光忽，鑑字讀艦音，）又有捐荒紹事者，九遇富家出殯，往往率領學生、前往送喪，藉此斂錢，以飽私囊，今春楊信之家開吊，再三投信自願送喪，楊宅不允，再託紅白帖人前去疏通，始許可，後給送紅白帖人洋五元，以酬其勞、其送喪之法，先於匾額一方，輓聯一副，以作入內之先導，届期率領學生前去加入，遊路遊遠，以致年幼之生，行走過久，未免疲於奔命，而該校長以甘言誘騙學生，使其奮力前往，事後有酒食獎品為贈，如此次學生邱根生獲得洋一元七角，劉春炎顧桂生各得藤包一隻墨水洋筆件，又第一教室主任教員姚女士上課時，離開教室，以作私事，每於上午十一時至十二時，必至廚房烹調，任憑學生在課堂內談笑爭鬧，時見發生，該教員不詳細審問，大加懲罰，以致學生痛哭之聲，時達門外，尚有不堪言狀之事，該校近往往邀魚行夥友米店車夫等聚集叉麻雀，學校幾成賭場，按學生送喪、本干警律，學校賭博，更為犯法，今則該校習為常事，如此腐敗，衆所共知，非特誤人子弟，並且敗壞校風，仝人等命子女入該校求學，冀學識日進，詎立於世上？而該校獨於送喪月有數次，故仝人等不得不將該校腐敗情形，敬告台端，務乞鑒察徹查，或勒令停止，收歸市立、重行整頓，以除惡習，免誤子弟，實為公便，某學校學生家屬葉克鈞張啟元王萬宗趙松陳江建文仝上、

火車中又發現迷人案

▲幸為查票員察破

近日滬甯路慢車中，時有匪徒置放迷藥於各種食物中，乘機誘迷乘客，以便竊取銀物，本月七日，由滬赴甯之十一號四等車，有一匪徒將迷藥置入所帶茶壺中，先後迷倒甲乙丙三人，甲巳人事不省，乙丙尚清醒，適有查票員胡君清許昌賓二人，經過查票，見三人醉倒情形，心知有異，詢其原由，乙丙口已不能言，祇得用手作勢，指出下首之人，揚時車正開行，該匪徒未得逃避，胡許遂將壺内剩茶，命匪自飲，果亦醉倒，車抵蘇州、乃將一干人帶解赴警局訊辦，聞該路車務總管，以時常發生此事，有碍行旅，已密飭各查票員，隨時留意，如能破獲，酬以賞金云

女工首領拘押

▲被控詐財

閘北女工首領九姑娘即劉鴻道鹽城人，混號廟姑仙，為去年八月間，設上海女子工業進德會鼓動工潮之主動人，近因詐財案，拘押於警廳，其兇案原由，為前日共和路開設於祖人力車公司劉光興收買黃包車一輛，九姑娘向劉恐嚇，謂有人控伊收贓，劉瞻九姑娘穢類，遂定次日上午在共和路小茶館內付酬勞洋十元，至時九姑娘派代表楊阿五馬大姊二人到來，交付洋銀，當為路警瞥見，上前盤問、拘送四區警署候訊，九姑娘向劉光興之妻擔承無事，交付泉之妻混名大老洪其保，蕭妻向鄰居馮翁與蓋章赴警署具保、不料楊馬保出後，即行逃遁，遂推蕭大老洪詢問情形、暫時拘留補提九姑娘，又因跡不見，旋蕭如泉約同親戚孫小士子，在民國路尋獲九姑娘，詭稱在法庭起訴，儘可放心同往，蕭等知其托詞，行至九畝地相近，隨即扭至二區一分署，由署員訊詢四區，隨將九姑娘扣留，解送四區詢問，訟據確實，復將一干人證解送警廳，該廳因知九姑娘素不安分，甚為注意，將補提人證，澈底究辦云、

染業訂期會議

本埠京紹青等染業，自立公會以來，表面一致，內容頗為渙散，皆因布莊發染時，有不肯同夥，貪圖酒錢，私減染價，兜攬生意，種種情弊，同業暗受虧耗、近來靛料飛漲，各物昂貴，若不取締，勢必鬧成停業之現象，茲由布業董事楊千田，邀集同業領袖，公請滬西慈善團主任徐子賢君，昨在鴻運樓宴飲，席間將該業內容各節，確切磋商，並經出任理事，贊助該業，整頓行規，剔除情弊，徐君允為擔任、翌日即由該業通知同業、定七月初一日、在公所開全體大會，歡迎理事徐君就職，並即討論應興應革事宜、

惠工債權團開會

惠工債權團奉判，先發還債額四分之一，各儲戶多不滿意，昨發出通告云「為緊急通告事，本債權團因天氣炎熱久未開會，現因奉諭先發還四分之一，各儲戶多未滿意，要求召集大會，重選代表，繼續進行，為特訂期本星期下午二時在工商友誼會開會討論，除登報通告外，務望惠工儲蓄部存戶准時蒞臨、事關切身利害，幸勿放棄是要、此致惠工儲蓄部存戶台鑒、

收買日暉港民田

本埠日暉港潘家木橋西首建築交涉滬尹兩公署、四週開闢馬路，將來建築工竣，兩公署遷入辦公後，地方勢必轉為熱鬧，現聞有官商集資，擬在該處小木橋路南首交道路附近地方，收買民田一百五十畝，每畝地價規定五百元，業由官廳傳諭該圖地保，限期收買，並聞此項民田收買後，擬建電燈廠之用云、

南京路聯會職員會

南京路西界聯合會，昨日（九日）午後五時，舉行職員會，余華龍主席，提議下學期夜校聘請潘餘仙君主持校務，定陽歷九月一日開學，並印夜校章程千份，分送本路各商號，其章程由潘李二人手編，經衆略加討論、議決付刊，又食物應加收衛生捐案，已提總商會來函，議決將來函實情函知水興會議辦理散會、

火車上禁帶私鹽

淞滬護軍使訪聞淞滬一帶、近有形似軍人者、往往攜帶私鹽、乘坐火車、藏於三等車內、每人攜帶三四百斤之多、但販運私鹽、有干禁令、即使軍用、亦應報明核准、方能攜帶、乃竟違禁夾帶、殊屬不法、亟應嚴予查禁、以肅紀律、除分令外、並於前日通令各軍管、以後如有查見私運私鹽者、立即扣留解究、以杜私販云、

茶桌稅清查徵收

滬南工巡捐局長鉅照該局稅務主任、派司員調查所轄境內各茶肆之茶桌稅、將添捐之戶分別清查整理後、開摺出者頗居多數、報告局長查核在案、茲已將稅票分等簽發、現已實行徵收、其新添各戶及老戶等、一律開徵矣、

學校消息

▲聯益善會義校　虹口瀾安本橋塘烟橋路上海聯益善會設立之義務學校、純屬慈善性質、費學金一概免收、茲悉該校定於夏歷七月初二日秋季開課、並招收插班新生云、

▲華英公學　少年宣講團設立之上海華英公學中學部、已於陰歷六月底遷至海甯路天保里西首總成里新造洋式房屋，並聞該校對於舊生及報名新生，均發通告知照云、

▲滬海公學　北西藏路滬海公學於下學期起，請張敬銘君任校長職主理校務，並請黃頌堯君為教務主任，並添聘趙君沈君及唐女士等分任教務，開學定於陰歷七月十四日云、

▲涵德暑期學校　英租界派克路涵德暑期學校，業於本月三日開課，定於七月九日散課，此次補習生共達一百三十二人之多，已於六月十五日舉行教職員暨學生全體攝影藉留紀念云、

▲民生工讀學校　貴州路民生協濟會會長倪光我君，發起會員諸君，擬糾集同志，創設學校，實行平民教育，定名為「民生工讀學校」，現正在手籌備，開辦不遠云、

大同學校佔地糾葛

南車站黃家闕南路商聯會、為大同學校占地事，前日特開評幹聯席會議，已誌各報，茲悉該會函致上海縣知事沈寶昌，略謂案據敝會員成金祥，函稱大同學校長胡，假一事權，强占祥嗣攻餘地，事前經貴會據理爭回在案，茲又變本加厲，案奉縣公署本月四日，六百二號訓令二十五保十二圖地保前來傳飭，按照時值價等因，不勝駭異，竊祥以地內為塋所在，謀正當保留安瘞，豈免入白骨暴露起見，誓死不願以該地得價出賣，人孰無示，反身自處，何忍出此，要失天良，（中略）據此，查該地內確係他步所在，且與該校餘屋距離較遠，邊際尚有民房數宅，誠非該校切要必備之地點，該校長隙稱有礙學務，當用非急等情，則與事實不符，為此公論之下，本路人人咸抱自危，謹此特具節陳請鈞署，顧全地方公意，審愼勘核，並懇貴知事主持正義，准予備案保留，勿為資本政策所利用，而免人心世道之淪亡，幽助其戢，地方幸甚云云

十人團之徵募大會

▲今日開幕

中華救國十人團建築會所徵募大會、將於今日下午八時、在甯波同鄉會開幕、其秩序為㊀行國旗禮、㊁總隊長致辭、㊂總參謀報告、㊃來賓演說、㊄國樂、㊅本會六隊長演說、㊆西樂（俄德僑若干）㊇通俗新曲（本會）㊈影片（英雄本色五大本寰球影片公司）㊉散會、

天馬會畫展第七日

天馬會第六屆繪畫展覽會、原定十日截止、閱特延期兩天、准延十二日下午六時閉幕、昨日為該會公開展覽之第七日、來賓仍甚擁擠、國畫家如陳伽仙、唐子湘、汪英鈞、相繼入會為普通會員、並聞今晚七時、在該會會場上宴請本届畫展之招待員、及襄助該會之辦事員、並歡迎新會員、酒餘尚須籌客捐毫云、

閱報社四週紀念

本埠少年宣講團附設公衆閱報社，已屆四載，茲定今日（星期六）晚在小西門少年路十號該團舉行四週紀念會，由主任李元龍柬請各團員到團共伸慶祝云、

取締光復路竹木排

滬北工巡捐局函送取締閘北光復路竹木排損害駁岸規則十張，至江蘇交涉公署，請轉行領團查照備案，聞許交涉員業已檢同規則，照轉領袖總領事、分行查照矣、

廳令保護華商電車

淞滬警察廳，昨訓令各署所隊文云，為訓令事，查便衣警察乘坐電車，必須照章購票，迭經通令在案，茲據華商電氣公司函稱，每屆夏令，往往有形似遊民乘車納資，不購車票，售票人向之理論，輒肆行兇，下車之後，又復飛磚擲石，嗚聲保護，間有拒捕毆捕者，甚以售票人被毆受傷，或車窗玻璃損壞，在在堪虞，今當又屆夏令，前項情事，屢見迭出，並將最近發現者，函列前來，除派員調查外，合再通令，嗣後長警因公乘坐電車，必須帶發證齊，只准乘坐三等坐位，不得乘坐頭等，並不准隨意站立，致礙司機人職務，倘或官長因公乘坐電車，持有免票者，和平交驗，如無免票，亦須照章購票，違則准由售票人扭交就近崗警帶區，轉送來廳，從重懲處，倘關警備不察疎於教導，亦應予以記過處分，其各凜遵，切切此令、

日收電費之嚴緝

法界西新橋街，帶公館馬路各商號，於上月間，被匪徒冒電燈公司名，假造發票，收取電費甚巨，旋由該公司報請捕房緝拿在案，茲悉法總巡費沃禮君，於昨日知照西探長戴薩克，傳諭通班包探，上緊查拿偽造電燈公司發票匪徒，務獲解究，並仰無論何人，能知該匪徒或通風因而拿獲者，均可得巨大賞銀云、

湘難民今日離滬

滬西日暉港、日前到有湘難民船三只、難民三百餘人、停宿日暉橋畔、由警廳查悉、呈請核辦、茲悉警廳以該難民逗遛境內、恐別生枝節、除飭警至日暉港該難民所在地、加意照料外、並由警廳會同縣公署、派探查明人數、每日每人發給錢二百文、（共發八九兩天）限令即日出境、聞該難民領錢後、定於今日（十一）一律開往松江云、

浦東之收贓機關

淞滬警廳偵緝隊士周根瑞、昨赴浦東三區警署聲稱、現有流氓小四子小春泉小楊柄等、在其昌棧地方、組織收贓機關、茲經緝獲小四子一名、供認收買某洋棧失竊花衣、存於楊家宅地方、現已吊獲原贓等情、曾署長准予帶同訊辦、

小輪水手之行凶

顏林華顏紹龍楊連生等三人、駕駛小輪、行經蘇州河頭壩地方、將童阿明所駕黃沙船碰撞、幾遭傾覆、而船之後梢、已遭撞損、經船伙林阿茂徐阿六、追上理論、反被凶毆、將林打傷、由水巡船巡查經過、立將一干人拘送捕房、捕頭傷將林阿茂先送同仁醫院醫治、其顏林華等三犯、着送地檢廳訊辦、昨午檢察官提案研訊之下、判顏等三犯收押、徐阿六着退去候示、

盜匪解廳移辦

鄉民湯金福、家住江灣地方、前晚被匪徒數人、破門入內、搜刦現洋十餘元、及衣服等物而逸、由湯大聲喊喊、經五區分所長督同警趕來、追獲解長山、周永成二名、當解閘北司法科、昨提訊明屬實、判發淞滬警廳核辦、

今晚競武場大競武

今晚九時一刻、在成都路長濱路口之萬國競武場舉行中外大競武、華人加入者有上華盤周謂及上次登台之青年譚錫林等數君、此中士君對於拳術極有門徑、周君等亦係名手、譚君則訂定與意人惠利角鬬、該場為特別優待華人起見、特等二元、頭等六角、二等四角云、

汽槍誤傷日人目

公共租界北四川路趙仁記五金雜貨店、於昨晨九句鐘、有日本人某平到來、向店主趙廣林購買汽槍、論定價洋三元五角、由趙子闓訓（即小和尚）試放汽槍、彈傷該日人之右目、經人報捕、派探將甲車送仁濟醫院療治、西醫診視得該日人右目所受彈傷、瞳人光散、已經失明、該探即持從單、歸報捕頭、而趙等知已肇禍、當即棄店潛逃無蹤、業經捕房正在緝拿趙到案訊究云、

昨日預審顧子文

成衣匠葉鎮達、前遭小流氓顧子文錢福生許榮生等、詐欺不遂、行兇用竹扦一根、插入葉之肛門、致傷臟腑斃命、由屍弟葉小蓮報警、先獲兇犯錢福生許榮生送請法庭訊明、判決錢監禁十五年、許監禁一年二個月、其為首之顧子文、俟獲案後、另行判決在案、茲顧子文業已獲解法庭、調集前後卷宗、又傳到屍弟葉小蓮及葉伙胡全堂、以及顧父顧琴川等一干人證、於昨午到上海地方審判廳、經刑庭張推事官、特開刑庭預審、飭提在押之顧子文到案、研訊良久、判將顧子文還押、葉小蓮等斥退、聽候示期公開審理、

許尚郎不認行凶

西門內大街安順里中、有錢紅木作夥之丁四六、素在同業王根元處夥做、王之夥友陳銀根葉光明等、以丁時在王處播弄是非、因此懷恨、乃於去冬十月念九夜、糾合許高郎等、各執利斧、出其不意、中途將丁攔阻、並將斧亂砍、致丁受十餘斧之多、當時報警緝獲、已無影響、丁則函送法庭驗明左手大指已被破落、頭面頸項等處、俱受刀傷、判送醫院醫治去後、到今時逾半載、而傷勢已經痊愈、於是出院、探悉為首逞凶之許高郎、匿居寶隆里地方、報告二區二分署、立飭長警馳往將許高郎拘獲、於昨押送地檢廳歸案訊辦、丁若自投該廳候質、檢察官提案候訊、丁投訴前情、質之許堅稱並未行凶、實遭誣扳、周官判許收押、候檢齊前卷、再拿羽黨到案訊辦、

軍署通令緝盜黨

松滬護軍使署、為據寶山縣馮知事呈稱、略謂拘獲事主居正家案內之盜犯李春陽王阿毛巢蓋大等三犯、曾經緝獲、訊據供認、電奉督軍指令、處以死刑、當即執行一併槍斃在案、查該三犯供出之逸盜李福山即李囍子、陸德發、曹品章、李阿福、李阿培、徐寶大、陳阿毛等七犯、均係此案之要犯、自應嚴行飭緝、獲案嚴辦、呈請飭令軍警各署、一體查緝、務獲歸案訊辦等情、故由何使牌行通令所屬各軍警、一體查緝矣、

持械尋釁分別押罰

住居法新租界陳長貴之妻、前因與同居蘇壽鵬之妻屈爐口角起釁、詎蘇於前日偕同李清行李有泰高五林劉恩榮馮秀和等十餘人、乘坐汽車、各持利刃鐵棍等兇械、至陳處尋仇、陳長貴見勢不佳、報告捕房、立飭探目等前往、將蘇等六名拘獲、抄出利刃兩柄、鐵棍三根、一併帶入捕房、昨解公堂、經陳讞員與法副領事葛君訊判李清行李有泰兩人、各押西牢三個月、高馮兩人、各押二個月、期滿一併永遠逐出租界、劉恩榮無干開釋、蘇壽鵬罰洋四十元充公、兇器沒收、

昨今氣象

天氣、東海南部、台灣海峽、福建浙江、有東北風、颶風中心點昨在台灣、揚子江口、沿海有北風、昨日溫度、最高九〇、最低七七、去年同日、最高九五〇、最低七三〇、

時評

藉學斂錢亟宜取締（純）

學校乃作育人才之所。地方文化之盛衰係焉。使辦理而善。其裨益於人群。固非淺鮮。否則其貽誤學子。將不可勝言。觀西門某私立學校家屬致教育局函。該校內容之腐敗。非特誤人子弟。吾謂教育局於此。實有澈究之必要也。夫以私人資格出而辦理學校。苟能認真辦理。亦可補官立學校之不足。其出資何等高尚。厥功亦甚偉也。乃某校教授學生。別字迭出。而教員於上課時。竟離開教室。以作私事。任命學生譁笑爭鬧。似此情形。已屬誤人子弟非淺。又其甚至於開場聚賭送喪斂錢。夫開場聚賭送喪斂錢。市井無賴之所為也。今該校長以其所處之地位。而躬蹈市井無賴之行。有糾察之責者。若不嚴加取締。教育前途。尚堪問乎。雖然。滬上私立學校亦夥矣。其辦理認真成績斐然者。固屬不少。而內容腐敗類於某私立學校者。亦正復不少。安得一一舉發而取締之哉。噫。

請注意此處地位

請諸位稍具忍耐之心鄙人正在將收到各答案一一細閱以別優劣然因收到答案頗多欲一一辯別等級必致稍費時日如投稿人於答案時嚴守鄙人所定章程則鄙人職務可略輕鬆然因多人不守此項條例以致手續更加繁項

請諸位於下次賜寄答案時祇須沿花邊剪下寄至時報切勿附以信函或說明此次又有長篇論著見票以致鄙人手續不得不為延遲務請以後勿再如此

鄙人接已決意以後如有再附此項無關緊要之書信及論說於答案者則即作為不合格故請諸位注意在下次奪標時如欲成功則祇寄剪下之答案格式切勿附以信函或論說下次奪標准於發給此次奪標獎品後立即開始

請注意此處地位

珂羅版印

宋拓淳化閣帖

此帖爲李春瑚先生所藏世間第一佳本 近日各處所印者大都皆明刻本耳 眞正原刻端推此二王書三冊而已 此賞鑑家所公認者

用珂羅版精印 共三大冊 定價十二元

有正書局發行

越州石氏本

晉唐小楷十種

珂羅版一冊 定價三元

此何蝯叟藏本 查七標題云 此本紙墨古潤 神意飛動 其在今日正如瑤草靈泉 間世一見云 十種如下

▼鍾繇宣示表 ▼丙舍帖 ▼王羲之黃庭經 ▼樂毅論 ▼東方畫贊 ▼曹娥碑 ▼王羲之十三行 ▼顏眞卿麻姑仙壇記 ▲虞世南破邪論 ▼褚遂良陰符經

有正書局發行

天韵樓 永安花園

本樓的挪社新劇 觀過的游客 久已嘖嘖稱讚的了 現在又加聘了著名悲旦耿風聲 第一小生趙曙光 和張翠翠朱淚鵑諸名角 與張四維 高夢樓徐寒梅 陸笑蘭胡悲天配搭 眞是錦上添花 其餘遊藝 也變動了許多 況且本樓是海上頂高屋頂 夏天裏乘涼避暑 不但是最好去處 而且還不悖衛生的原旨 諸君有興 快快來啊

新愛倫影戲院

美租界海甯路

今天夜戲 愛爾瑪林肯傑作武術偵探長片 奇光鏡 第一二集 四大本 新卓別林笑片 二大本

今天日戲開演 兩部長片 武術大長片 神女奇緣 第十五集 奪地圖 第一二集 大本 五大本 最新笑片 一大本

價目照常 並不增加

預告 愛倫本院禮拜一起日夜演 盛會 羅克 卓別林三大本

中市 愛倫舊址

法國大影戲院

在法界三洋涇橋南

今天夜戲開演一次 共計十七大本

滑稽風流艷史 羅克 笑片 三大本 卓別林 笑片 二大本 二大本 百萬金 三大本 洛光鏡 第四集 二大本

今天日戲開演十二時半 大本提早 滑稽風流艷史 羅克 三大本 笑片 卓別林 二大本 最新笑片 三大本 奇光鏡 第四集 一大本

預告 本院於禮拜一日夜開演 羅克 卓別林 大王 萬三 百金 探險 神女奇緣 第十四集 三大本 打武長片 傑作熱血 五大本

舞台首歌 原址

愛普廬活動影戲院

APOLLO THEATRE

北四川路五十二號 即海甯路北首

第一佳片 勞克但君生平傑作 THE BELOVED CHEATER

苦盡甘來

此片有十女一男大可觀 數美奪美子有

寂寞之歲月

時間 下午四時開映 樓下上午 ... 價目 樓下四角 樓上六角

本院附設茶點處 備有片說明書 ... 時間每晚九時一刻 價目樓上一元二角 樓下七角

上海大戲院

上海唯一之影戲院 北四川路虬江路口

特別價目 日戲價目 夜戲價目 包廂一元五角 包廂七角 樓廳一元 樓廳四角 正廳六角 正廳三角 二廳三角 二廳一角

今天日戲五點一刻起 夜戲九點半鐘起

著名艷情佳片禮請第一名家 史蒂華傑作 威廉班 Anita Stewart in Harriet and the Piper (世界絕藝)

玉潔冰清

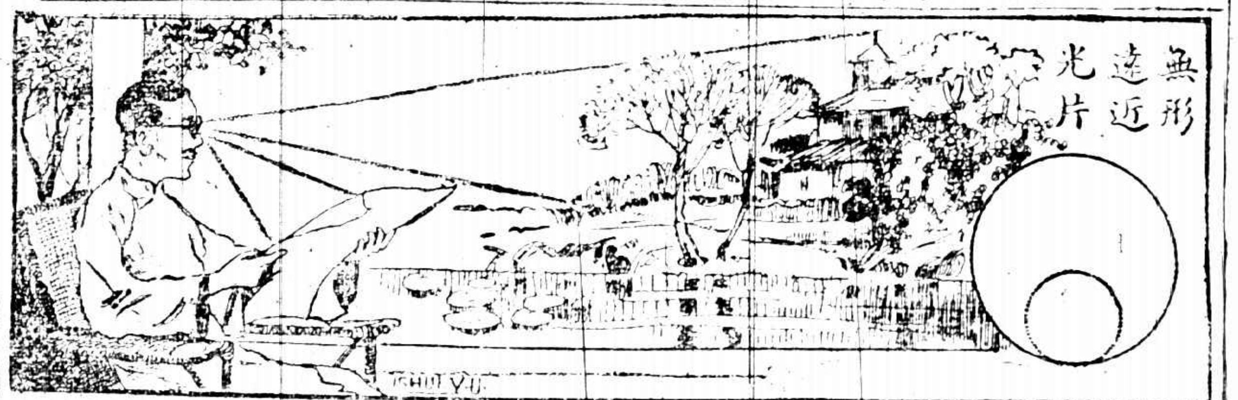

年齡問題

五官之最重要者 莫如眼睛 然年過四十之人 自覺眼力漸退 因凸少則外在鏡分 ... 時有步軟外物則是 ...

中國精益眼鏡公司謹啓 總公司上海南京路新世界東 分公司各省各埠 電話三八五九

滬杭甬鐵路列車時刻表

站名 列車	上海北站	上海南站	松江	嘉善	嘉興	硤石	長安	杭州	閘口
不開快客車					上午七點〇五分	七點四十五分	八點三十一分	九點四十五分	十點〇五分到
●特別快車	上午八點正	八點〇五分	九點十四分	十點〇一分	十點二十一分	十一點〇二分	[illegible]	十二點三十分	十二點四十五分到
慢車	上午九點正	九點〇五分	十點五十分	十一點十七分	十二點四十分	一點二十三分	二點二十一分	四點正	四點二十分到
●快車	下午一點二十分	一點二十九分	二點四十六分	三點四十六分	四點十六分	四點五十六分	五點四十分	六點十五分	七點十分到
●不快客滬夜車	下午三點十五分	三點四十分	九點十分	六點〇八分	六點三十分到				
●夜快車	下午七點十分	七點二十分	八點二十九分	九點十六分	九點四十六分	十點十七分	十一點五分	十一點五十四分	十二點正到

站名 列車	閘口	杭州	長安	硤石	嘉興	嘉善	松江	上海南站	上海北站
●不滬快客車					上午七點十五分	七點五十分	八點三十七分	九點五十五分到	十點十分到
●特別快車	上午七點十五分	七點四十分	八點二十九分	九點正	九點三十分	十點〇二分	十點二十五分	十一點五十分到	十二點正到
●慢車	上午八點四十分	九點十五分	十點四十五分	十一點十二分	十二點四十五分	一點二十六分	二點四十分	四點十分到	四點二十分到
快車	下午一點二十分	一點五十分	二點正	三點十七分	四點二十四分	四點五十二分	五點四十九分	七點正到	七點十分到
不開快客夜車	下午三點〇五分	三點五十分	四點五十分	五點三十二分	六點十分到				
●夜快車	下午六點正	六點二十五分	七點十四分	七點四十九分	八點二十四分	八點四十六分	九點四十二分	十點四十五分到	十點五十分到

(注意)表內凡有●符者係與滬甯車啣接

天蟾舞臺

天蟾舞臺六月念九日戲(價目) 特別包廂 花樓 優等 官廳 ...

趙陳李雲孟 孫 李李雲 劉 劉(小生)(頭串) 李 趙 劉 劉 宋 筱 溫 楊

小永祥中鴻茂瑤琴活雲中慧琴榮昇祥 鴻林 榮筱衡玉楊猴小培春

樓奎雲鳳 拾 嫦奔猴峯鳳貫醉 白 雲 昇玉珊 二 本 芳

嘉興府 黃金台 娥月 金錢豹 妃酒 門樓 乾坤圈 堂春: 走(中華聖賢)麥(活捉呂蒙)城:

天蟾舞台六月念九夜戲(價目) 花樓一元 ...

新排佛戲 初次啓演 全部 歸元鏡 佳戲無多 客票暫停

大舞臺

大舞臺六月念九日戲 准演 拿手 好戲 (價目注意) 包廂四角 特廳三角 二等二角 三層一角

鄭君麟 趙竹卿 張榮奎 孫慶芬 陳嘉璘 李瑞亭 郭春華 張桂芬 賈璧雲 高慶奎 金碧艷 趙如泉 姚俊卿 唐秀蓮 王佳楣 陳月樓 于振廷 殷春虎 孫少堂

全本紅鬃烈馬

大舞臺六月念九夜戲 准演 宋朝 歷史 機關 佈景 新戲 (價目注意) 二層一元 特廂一元 特別八角 官廳八角 二等二角 正廳五角 三層三角 包廂三角

趙東昇 張德奎 唐秀蓮 殷春虎 趙竹卿 陳嘉璘 孫少堂 李瑞亭 姚俊卿 趙如泉 賈璧雲 高慶奎 小達子 毛韻珂 金碧艷 郭春華 張桂芬 孫慶芬 陳月樓 王佳楣 李勝奎 張春海 王祥雲 沈韻秋 鄭君麟

七本狸貓換太子

丹桂第一臺

丹桂第一臺六月念九日戲 價目注意 特別包廂 四角 頭等正廳 三角 上層包廂 二角 一等正廳 二角 三等起碼 一角

二本 呼延慶出世

丹桂第一台六月念九夜戲 (價目注意) 特別包廂 六角 頭等 四角 上層包廂 三角 二等 三角 三等 二角 優票 一角

新排新戲 全部雲 初次開演

春華舞臺

北西藏路開封路口 春華舞臺六月念九日戲 禮拜六 (特別減價)

茹笑天 周五寶 周聞天 蘇玉麟 朱陵雲 趙慶廷 韓長寶 劉瑛儒 張桂軒 (小三)麻子 劉天紅 鳳牡丹 王月舫 馮志奎 汪鈞玉 崔春祥 齊廷奎 佟慶喜

合演全部八虎闖幽州

北西藏路開封路口 春華舞臺六月念九夜戲 禮拜六 (特別減價)

贈出客券 一律有效

茹笑天 林蘭芳 蘇玉麟 王月舫 劉紅南 周聞天 鳳牡丹 (小三)麻子 朱陵雲 霍春祥 長慶 韓寶 佟喜 劉瑛儒 周五寶 高慶珍 張桂軒 馮志奎 齊廷奎 一律有効

二進宮 (金山寺) 陽關雙演 翠屏山 冀州城 春香鬧學 (盜御馬)

共舞臺

法界共舞臺男女合演六月念九日戲價目 月樓四角 特包三角 ...

小呂王薛劉 陳 小 小馬苗李張李張 粉 林 曹小竹劉王許李

琴小益銀春彩霞客串禿春勝桂菊秀德 菊花樹森 寶孟翠松文鴻寶

仙樵芳麟泉 女 貴醉扁甫春芳芬英祿 義七茹亭祥玉龍

烏龍院 蚆蜡廟 起解 妃酒 頭二本三門街

法界共舞台男女合演六月念九夜戲價目 注意 月樓八角 特包六角 官廳六角 特廳五角 頭廳三角 二廳二角 三層三角

葛玉庭 苗勝春 曹寶義 粉菊花 李桂芳 小禿扁 王文祥 秀英 李榮奎 朱春甫 馬禿扁 小松亭 劉勝春 苗孟七 小德祿 張 粉菊花樹森 林 曹寶義 張菊芬 許鴻蘭 吳三泉 小寶龍 琴仙

九更天 女俠紅蝴蝶 戲迷傳 七八本三門街

大世界

大世界乾坤大劇場六月念九禮拜六日夜戲 價目注意 ...

武雙林 潚湘雲 陳善甫 喜彩鳳 張少泉 龍瑞恒 (紅鬃烈馬)

全體合演紅樓夢趣劇 劉老老初進大觀園

秀文 四盤山

全體合演劍俠好戲 三十本七劍十三俠

義記 新世界

跑馬廳泥城橋南北兩部地道交通 門票小洋二角 電梯小洋三角 西菜券大洋一元 門票在內

招登廣告 本世界交通便利 游客衆多 廣告收效之捷 非他處所能及 如荷賜登 請向廣告部接洽

▲南北游藝自由廳羣芳大會 本世界當此炎夏之際 爲佐遊客乘涼計

京調大鼓 小黑姑娘 大鼓 大鼓 特別 梨花大鼓 口技 京韻大鼓

▲北部自由廳樓上新自由廳

表演 達社 賊女回頭 偵探佳片 最新滑稽笑片 二大本

▲北部第三層 ▲南部第二層 ▲南部三層樓 大京班

星期三 星期六 星期日 晚十二點特在北部小公園燃放「鐵樹開花」「松鼠偷葡萄」「五色紫藤花」

小時報 第二千二百零八號

小言

海外的苦學生（清波）

留法的學生因爲學費的竭蹶竟至瘋狂（見今日本報）這一種事我們國內的人聽見了應該趕緊想一種救濟的方法纔是否則這種經濟上的瘋狂病或因經濟上的压因發生其他更甚於瘋狂的現象將來一定不少那是最危險的了唉！我想海外的留學同胞同「區君」的同種境遇的人一定不少國內有敎育責任的人就此聽他們飄流危苦嗎？

小專電

◎此間東標門口某理髮店門上日前忽貼紅條上書『出賣統一最上辦法』保系某要人見之亟往詢問始悉該書條識字太少實爲『出賣統一最長辦髮』之誤（2）（桐慶）（北京）

◎前日大風之際有巴拿馬新式草帽數頂自外白大橋上投入黃浦江自盡（3）（許竅豹）（本埠）

◎上年吳江縣呈報縣敎育會職員名單旋得批回云職員名單被大風吹去着令補報敎育廳並非設於露天科員所司何事公文竟被風吹去實屬笑話近日天又大風各縣不敢呈遞公文至敎育廳恐又將被風吹去（2）（千）（南京）

◎跑馬廳發現六七月之俵屍一具人疑此項流產病或由南下之猪仔從北京象坊橋議會中挾帶傳染而來（3）（黃鬚）（本埠）

◎某藥房贈國會十滴痧藥水十打函內云「諸公奔走京津滬三處天時不正恐染時疫奉上痧藥水……」等語（3）（南林）（北京）

◎此間包車所用之喇叭聲浪酷似上海汽車上用者昨有數上海人在蓬瀛吃茶聞街上喇叭聲大起疑雲間同伴曰蘇州亦有汽車乎（3）（圖）（蘇州）

◎此間春仙舞台日前舉行封箱有捧角家十數人公送綵

可憐留法學生之瘋狂

（逃生自里昂寄稿）

里昂中法大學粵生區藻煊本廣東大學海外部之特待生粵省因戰事關係積欠該校經費已九個月該生因無津貼發給而家貧又不能接濟故步往理科大學上課含辛茹苦已非一日近日該校協會法董事佈告學校困甚法人無力維持定於七月一號停膳云學生們極力要求法人設法展限雖得法教育部允假以二萬五千佛郎再維持一個月但此一月中粵欵仍然不來則該校不免改組厲行徵收各種費用無力繳納者遣送回國此種辦法勢所使然粵生咸以爲慮區生既久嘗貧苦今又有輟學之虞故終日鬱鬱不樂精神恍惚於六月念八特向某製靴廠找得工作意欲稍積工資以候粵欵之來免中途輟學東歸也不圖區生之體質素弱精神又是恍惚心理亦屬不寧工作後倍覺辛苦於念九日在工廠附近之工人飯館用晚膳時思想忽然昏亂舉動出乎尋常手之足之舞之蹈之或歌或號或笑或泣法人嚇得逃避不遑警察驟至拘之入附近之警署警官訊之竟不答一言官疑爲不通法語因覓一善法語之中國人代爲傳譯而區生仍緘其口久之只索筆寫「我欠某人佛郎數十個我要自殺」等字樣當時夜已深矣警署不便通知該校因該警署距離該校約須一時半之火車路程也翌晨警察送區生到里昂市警廳一面通知該校辦事人距區生神經又復錯亂將拘留室之椅桌揮擲窗上玻璃擊爲粉碎面貌猙獰該長官召醫生代爲診驗診得神經確已患病復得該校辦事人之同意刻即將區生送到顚狂院去據醫生說病狀頗深斷非短時期可癒云（2）

小新聞

錦六架照後臺主任畢倚霖及坤伶杜雲卿盧翠蘭等六人最奇者送盧伶一架其題字爲「歌曲舞揚」見者咸瞠目不解（3）（元）（蘇州）

西澳發現大珠（珠）

▲値六萬金

澳洲西島白郎地方今發現一大珠重一百另二格蘭大比紐扣加一倍値六萬金可爲世界第一大珠又有一珠名西方名星者重差一格蘭値五萬金（3）

北戴河與牯嶺間之新消息（K）

▲飛艇 ▲寂寞

自昨日起北京與北戴河之間開始用飛艇載送避暑者每星期五下午三時開往北戴河於星期一上午八時返京以免避暑者火車上之勞頓而節省旅行時間云

牯嶺因受去年盜案及五月中臨城劫案之影響外人咸有戒心來避暑者較諸去年相差甚大現山上之空屋尙有千餘因之此間華人各店莫不大受損失（2）

南京平民學校第一聲（烈盧）

▲平民之教育

甯垣軍民兩長於春間邀集各界領袖磋商平民教育經費助規定辦法先設平民教育促進會於李英威祠內積極籌備至日前方始就緒先從本城入手進行試辦平民模範學校十一所於東南西北中下關之六區域將來尙欲推之各地各鄕及於全國實施普及教育之計劃使人人皆有讀書識字之機會昨日下午四時（五日）平民十一校假中正街公共演講廳行開學典禮齊韓各派代表到場餘如嚴財廳蔣敎廳王警廳均親躬來場錫詞合計在場人數學生教師及來賓約共三千左右此種盛況蓋爲甯垣空前之大舉動云

段山崩裂（鄭鐵野）

▲因

江陰東外沙洲福善鄕北段有一段山屹立江邊山石均係石壁無岡巒無曲折無林木狀似龜沙洲人每於淸明節日（是日爲段山節場）輒往遨游邇來雨水大作江潮暴漲該山之週圍突然崩裂聲震甚烈附近居民均爲之驚駭一般鄕民聞之僉謂爲大凶之兆咸抱杞人之憂云（却酬）

呑金灌糞（儀）

▲此之謂以黃治黃

昨晚余因事行經靑島路見某烟紙店前圍人數重熱鬧異常詢之路人始知該店之主婦因與店主東口角受氣呑金戒指自盡店主東之弟不知自何處學來一法謂灌之以糞即能吐出現方依法實行余以如此怪事豈可當面錯過乃奮力擠入重圍果見有男子數人按一女子旁置馬桶數個用碗掐糞向女子口內大灌特灌女子不受閉口亂噴以致此數人面上均淋漓盡致旁人亦竟有得嘗異味者余恐殃及亟掩面奔出沿呑金之法大抵皆用生韭等物使之下瀉從未聞灌糞者豈取其與金同爲黃色乎是誠奇聞也（3）

人造雨（遲雲）

▲沛然莫之能禦

昨日本埠颶風挾砂石飛揚迷人眼鼻苦惱非常某某廠地接黃浦附近皆荒地故風勢更大砂石尤多且有烟囪煤烟加雜其間員司人等思有以治之當由某君設法將自來水龍皮帶等拖出接自來水龍頭上四面激射如救火然一時塵埃息寂空氣暢爽無囂時之景象羣謂之「人造雨」蓋以其注溢滂沱有如眞雨也（3）

藝術界消息

▲長光美術會會員饒左匋君報載將與淸華學生同舟赴美不確據饒君赴美將在本年年底（耿）

▲又一消息據左匋君主持之英美烟公司影戲部事繁一時不克卸職由該公司堅請緩日放洋已將船票退回將俟明年正月間始啓程云（彥明）

▲名畫家丁悚最近作品「愛神」一幀在天馬會陳列大受美評有人向丁君購買丁已拒絕緣丁已預定將此品贈與小說家江紅蕉爲秋間大婚時之賀禮云（佛青）

▲南京美專高師兩畫科學生在下學期將產生一課外藝術研究會出種種關於藝術之小叢書問籌備中已有「國畫研究」「西畫研究」「書法研究」「雕刻研究」「詩詞研究」「小說研究」等等（華）

▲歐陽予倩所編之「潑婦」新劇下月將由戲劇協社表演聞完全係一齣問題劇（馨）

▲范烟橋之「烟絲」集現已付印約八月中出世

▲英國「金髮」雜誌近發刊特號數種均爲追悼故小說家者第一種爲但尼爾談福號但氏爲世界名著「飄濱遜飄流記」作者（3）（黃花）

影戲界消息

▲吾國人在美國電影界中之唯一女明星名黃愛娜（Miss Anna May Wong）最近由「密屈羅」（Metro）公司新攝一片劇名「海中翻事」（The Toll of The Sea）長凡七千尺業已開映大受美國社會歡迎黃女士在劇中飾一中國武俠女郎表情極佳各報均有好評云（2）（次咸）

▲英美烟公司影戲部最近又攝風景片二套一爲杭州名勝一爲莫干山一覽每套共製片十副分送美國各地及香港一帶開映該片內容均用異彩各種風景莫不具有美術觀念其說明字由楊左匋及楊次咸二君用美術字點綴想必大受歐美人士所歡迎未始非發揚國光之一得（3）（彥明）

▲美國某導演員批評各國之影片云德國之影片以科學勝人美國之影片以冒險勝人但現漸易爲表情勝人德國之影片以悲壯勝人英國之影片以勇武勝人至意國日本等影片尙無特別勝人處云（3）（憶愁生）

小繙譯

▲華盛頓海軍部報告云英航海家傑姆斯可克於一百五十年前遺一龜於唐家島前月間曾碌克船主至該處見該龜尙未死亡惟目已失明舉步蹣跚有如牛車之遲緩（3）（譯十日字林報）（田鳴皐）

▲波蘭內閣總理維多斯氏向不用領帶以示其出身田間近由都城中各報館發起公送維總理一百七十五馬克以置備領帶而維總理竟將該欵全數捐入紅十會可爲廉矣（3）（譯十日大陸報）（耳）

▲英國衆議院中三女議員中之一禮查夫人所提議之案爲禁止賣酒者供給十八歲以下之青年已經通過兩院復得英皇之允准不日施行矣蓋以前英律十六歲以下之青年方不能買酒也（3）（譯十日泰晤士報）（K）

通信

▲李丙之君鑒大作甚佳但與鄙人所抱宗旨不合不能登載至歉 知白

印影 蘇齋叢書 岱南閣叢書 預約將近截止欲購從速 ◉ 影印 津逮秘書 預告出版日起發售特價每部一百二十元 ◉ 上海西馬路西首同興里口 博古齋書店啓

初印江邨消夏錄
此書爲高江邨所著賞鑒最爲確當連史紙印一元二角有光紙印八角
上海 北京 天津 有正書局發行

雙妹老牌花露香水

質料優美善法配製洒頭敷額醒腦除病浴身洗面去汚辟穢小兒塗盥生肌可衛四時適用無分四季認眞老牌雙妹不僞
價目大瓶八角○中瓶四角半○小瓶三角
價目 二磅庄 一元 大號四角正 二號二角半 三號一角半 四號一角正
各省各埠自設支行
洋廣貨店均有發售
廣生行有限公司啓

雙妹老牌各種菓子露

檸檬○ 香蕉○ 苹菓○ 杏仁○ 桑枝○
玫瑰○ 車厘○ 沙示○ 波蘿○ 甜橙○
當此炎熱之時渴則思飲而本行所製各種菓子露誠合時之適當品也用法宜將此露壹份開淸水拾份其味則勝過市上所沽之檸檬等水此露有各菓子質原之味能解渴生津開胃消食此乃暑天居家出外遊玩地方不可少之品也

上海崔氏瓣香廬藥房三大名藥

驗製半夏
本廬驗製半夏麯爲滬上最早發行功效之神速亦爲治咳藥中之冠專治各種痰飲痰咳服後十五分鐘即可見效萬無不愈之理惟無恥之徒冒牌甚多在爲慎防假冒起見於每盒內附辦眞券一紙無券即是僞品萬勿購服大盒二元四角小盒一元二角試服二角

廣嗣金丹
人體莫貴乎腎而補腎之品尤莫貴乎廣嗣金丹凡先天不足後天失調及腰酸腿軟陽萎精衰等症服之填精鎖髓補腎强身轉弱爲强返老還少雖所夕從公亦不覺倦尤妙在四時可服且無忌食每料五元單料二元試服一元

化痔仙丹
痔之原因不一如便秘腸炎及屢服峻下之劑激刺過甚心肺交病血行障礙皆足以召此疾女子因子宮壓眼而致壓迫或妊娠而妨血行患此尤易本廬發行痔藥專治男婦一切惡痔不論新起久患每日送服三粒（外痔兼塗藥）立能化險爲夷斷根不發每瓶一元每料五瓶四元

總發行所在盆湯美寧波路口 電話中一六五二

凌霄漢閣偶語

清末葉。論兩科。結數千年科。籠罩一類之局。兩科狀元。皆以嘉名獲魁選。亦於楷法文體之外則成一例之。癸卯王壽彭。事世已知之矣。甲辰閱卷諸臣。原擬朱汝珍。那拉后指朱卷劉春霖。謂協春王霖雨之祥。五易朱劉之序。朱悲甚。絕意仕進。營貨肆於長安道上。躬自握算。所計輒中。業以大昌。設在大江南北。又多一榜眼實業家矣。譚延闓之會首。乃剛考張百熙向止考裕德。爭得之。裕已先定一人。張謂吾湘久缺會狀。願得此爲鄉里光。裕於張爲館後輩也。王揖唐亦是科入選。榜名志洋。猶云有大志耳。乃榜後謁師。裕面數其不應以學洋人爲志。命速改易。滿人之陋可哂。然揖唐因以動念。果有海外之行。則裕實玉成之矣。

今文選

報又錚將軍書

凌霄漢閣

又錚宗將軍。不以疑語爲忤。樹駅垂答。情虛可挹。篤爽無涯。佛情强托。豪氣猶存。待挽九河。終期大鈞。附諱攬轡。初不自挽。其磊落。視諧時流。第工巧飾誕。霄壤矣。昔趙威后以於陵仲子。孝氏出於無用爲可誅。今新後傑。奮努相策。以肥遯爲大戒。漫言生爲斯世。咸失之。孝然養生之具。待人而完。不死則有生。有生則有需於世。是故介致其能。爲中外古今人羣相維之通義。第任有小大。識有實愚。精有厚薄。會有通塞。凡唐如牛馬。走偷冀以文字營薄獻。況絕域豐功。瞻歎未遠。如將軍。采乎臣時有待。讀書至佳。將軍今日。信知新溫故之良機也。則更願以讀書之說進。昔司馬公挈大象。綜百家。取精用宏。用能集文史之大成。賛後來。以楷絕。使生於今日。將足迹不限於禹域。蟹府寰圍。於陳編願取法於上。不宜以晚近一代一宗。自書經世之作。所係尤巨。建國萬言。志則雄矣。然方今之中國。爲大千世界之一。土丁亘古未有之奇。爕讀書論事。並異疇昔。無涯之知。非常之運。去陳言。期大效。願博徵明辨。亭毒條理。以出之。海天長阻。惟攝衛砥厲。亮晉不宜。

晚行湖上

大至

雨餘涼氣綠兩空。濛遠看不受風塵。許白蘇相左右。莫從杭潁論雌雄。朝來曳策如濠上。隄外多山半霧中。比物何緣更乘興。誰知羅隱在江東。

前詩成復自和之心境不能兩忘吾志退矣

大至

壘土炎敲一兩空。姑容吟嘯對晨風。漲聲已厭臨流聽。山勢何翻到海雄。歷落猶遲暑後香。黃城柳憶春中。未能心境相忘地。登眼求田問舍東。

詩話

靜照軒詩話

曉耘書有見贈一律云。晚近風流見濮巾。蕭然立壁德爲鄰。靜觀滄海年年換。暗喜詩篇字字新。已分奇雲愁獨往。便穿寒硯誰親。喝來攜得遼東畫。欲爲空廚掃甑塵。佳處寫得還山之神。惟語多阿好。殊滋愧耳。

借園有癸亥春暮聞鵑詩云。枝頭葉底兩三聲。喚取朝陰作晝晴。枕上夢過終輾轉。詩中句好更縈。慣依疾。孤獨坐遣年光逐老成。愧汝東鄰擇嘉蔭。春風如馬意如城。意境高秀似半山山谷。

學海堂集選茘支詞百首。皆道光初年粵人作。余惟愛三首。嘉應吳上舍梅修云。南風光熟鷓鴣斑（荔名）。藤盒家家送往還。怪道珠娘好顏色。儂原住荔支灣。嘉應楊孝廉時濟云。朝來小摘露華寒。顆顆圓勻稱玉盤。修到神仙無別語。一生長噉水晶丸（自注水晶丸茘名產番禺俗名糯米糍）。南海譚玉生秀才瑩（譚後舉賢書官學博同治中猶存爲粵中耆碩）詩云。芍藥生憎晚可離。那堪名字作離支。勸郎莫斫書枝畫。來歲嫩枝花恐遲（自注粵人嘗茘支熟率以刀連枝斫取謂明歲嫩枝復生其實益美云）。玉生又云。閩人藏茘法。椋包竹裹。粵人藏茘法。就樹籬摘完好者。留蒂少許。蠟封之。浸以蜜水。經數月色味不變。粵人言粵自饒佳致。諸詩似步得巴渝之調。又番禺謝孝廉光輔句云。涼蟬聲裏昌華苑。客倚薔薇不醉歸。善于數典。意在言外。

遊記

黑麻唐人街游記

櫻林波盦著 蚊廂戲譯

凡北美合衆國稍大之城市。必有一唐人據其中矣。其所處之位置。非在城之中心。即離鬧市數步之遙。白人之游其中。宛如將一切忙亂無休之美國。離誤數千里外。而游於從容不迫的東方古國中。即路上所遇之行人。與餐室內送茶之嫣小漢女。莫不滿面春風。彬彬爾雅。故游一次桑港或他處唐人街之後。令人永久念之不忘。此次余因事厲居黑麻甸。餘之後。不禁渴想唐人街風味。初因路不熟。不能一游。深以爲憾。餘過該埠一中國報館之主筆李君。豪其慨諾。乃欣然同往。自余之寓所。約經四五街之遙。達唐人街。於是先就廣東消夜館進餐。所點之菜。爲世界上最美味之「雜碎」。大凡歐美各國之人民。俱謂其本國之餚爲第一。如意大利人之對於麪條。英人之對於烤牛肉。德人之對於酸菜。愛爾蘭人之對於鹹牛肉。及吾美新英倫省之對於煨豆。俱極力稱揚之。及一食此五味精調之雜碎。則無有不甘棄其自製滋養之品。而希望能每餐得之也。此廣東消夜館之前爲一大廳。更進爲一庭。其佈置宛如一中國小園庭。之四週設小間無數。李君乃導予入一小而精緻之中。即有一青年美貌之華女。先上一古磁之茶具。計茶壺一茶杯二。茶色清綠芬芳。撲鼻小飲一杯之後。令人精神暢爽。而更念飢火中燒矣。少頃此美麗之女侍。復以紅木之盤盛余思念多日之雜碎進。余乃據案大嚼。立盡一器。佐以潔白之飯。覺雖帝王之餐。亦無以加之。而侍復進茘芰與茶。且中國所造之四喜香煙。以佐消化。而余乃大樂。一一遍嘗之。李君又發起往觀中國古劇。而余興方濃。乃欣然從之。及抵戲園。李君與票房中略一點首。即由侍者導余二人入一包廂之中。因余之問。李君答曰。此間每票之價。自二「沙」至五「沙」。此乃最貴者。余乃大感李君之盛意。此時戲已開演將半。雖一切道白皆謂華語。余得李君之通譯。能自始至終一字不漏。故興味倍濃。其戲之情節。爲中國湖南一小村。因受水災。居民幾盡成餓殍。有一美而賢之少女名蘇淑者。自願賣身以救父母之命。一切手續俱已齊備。翌晨即當分離。父母與女乃悲聲哭泣。令人非常慘然。忽門外來一富家公子。因迷途投入假宿。見此形狀。即慨然解囊相助。而父母與女得以完聚。該女之父母。因感此公子之義舉。且悉其未娶。乃願將女嫁之。而此公子亦以女之賢孝。遂娶之。後夫榮妻貴。白頭偕老。一如戲中之老套。扮演蘇淑者之表情。一切非常細膩。雖「蘇娜朋赫脫」（法之最著名女優）亦無以加之。其餘角色亦平穩。唯台之後面之鑼鼓。與台下喝釆之聲。則殊覺可厭。至於佈景。則毫無意味。若非李君之指點。則余決不能知公子手中所持一掛鬚之棒。即爲所騎之馬。而蘇淑兩手向內一拉。即爲開門等矣。而其化裝亦甚奇異。有竟塗面如魔鬼者。及戲畢返寓。已將午夜。而余覺此晚之游。爲生平所最樂者。因筆而出之。以資此游之紀念。

劇談

說旦（續昨）

于一

余之說碧雲劇至此而止。在未觀碧雲之劇者。必以爲余之譽太甚。然余則覺余筆乏力。不能道盡碧雲之佳處也。今倘有望於碧雲者。聊書於後。碧雲年不過二十耳。嗓音之佳旣如前述。又復受教於蘭芳之門。從遊於瑤卿之後。則指導有人矣。且武工之根底旣深。小生之門徑曾窺。無論何種青衣花旦之戲。咸能超凡入聖。昔譚鑫培初習武生。後唱老生。加以悉心揣摩。克意研練。故能演人所不能演之鬚生戲。如珠簾寨定軍山等戲。譚大王之徽號。洵不誣也。今碧雲嗓音旣佳。根底又深。倘能揣摩研練。不矜不驕。無怠無忽。則又何非將來青衫界之大王哉（却下）

小說

社會小說 黑暗上海（五八）（清波）

第四回 懵懂依人半生淪落 淒涼鷹枕一飽艱難

不一會。那瘦茶房拿着一張賬單進來。交給桂寶。桂寶是不識字。接過來道。這是賬嗎。瘦茶房道。正是。桂寶怔了一怔。道這賬上還有找錢嗎。瘦茶房道。一個錢沒付。怎麼會有找。桂寶聽了這話。宛如頭頂上打了一個焦雷。忙道。他……沒有會鈔嗎。瘦茶房道。他是誰。桂寶道。他就是昨天什在這裡的那位先生呀。瘦茶房道。那位先生姓什麼。是你的什麼人。桂寶一急。急得回答不出。漲紅了臉。囁嚅着低低的道。他姓什麼我到記不清。瘦茶房聽了這話。哼了一聲道。你連他姓什麼全弄不清楚。你怎麼陪他睡覺呢。桂寶聽了這話。更是羞慚無地。低垂粉頸。道觸霉頭。我上了他的當了。瘦茶房道。你查查看袋裏有什麼東西。可曾讓他摸了去。一句話提醒了桂寶。桂寶忙在小馬夾袋內摸一摸。見那一張爛腐不堪的中國銀行一元鈔票。和三角小洋五個銅元。還端端正正在袋內。一點不少。瘦茶房道。阿彌陀佛。這個小鬼總算和你有良心的。揩了一夜的油。一些不曾拆你什麼。桂寶聽了這話。方如夢初覺。已是悔之晚矣。瘦茶房道。閒話少說。這賬上的錢。對不起。只好你付了。桂寶道。房間是他開的。怎麼向我要錢。瘦茶房道。我們不管誰。在這裡便向誰要錢。桂寶一急。非同小可。忙問賬上共總多少錢呢。多了。我也付不出呀。瘦茶房笑嘻嘻道。一共房錢是八角。外加一小帳八分。共總八角八分大洋。我們茶房的小酒錢在外。一隻洋夠了。桂寶道。可能打點折頭嗎。謝謝你。叨光少付點吧。瘦茶房道。這是不能再少的了。老實一句話。出了八角八分大洋。你們兩家頭寫意了一夜。天還嫌貴嗎。許多人在東大近東亞東一蘋香開房間。至少要三四塊錢一夜。也不過是和你們一樣寫意。這裏你還嫌貴嗎。說罷呵呵一笑。桂寶曉得他是冷嘲熱罵。不覺愧恨無地。但也無可如何（未完）

秦山森醫生啟事

本醫生今每日下午一時至四時兼担任閘北絲廠惠工醫院醫務所有和樂坊工商醫院改於下午四時至八時候診出診預先掛號電話中央五八八二

介紹夏令合用之國貨

靜佛

鴻大工廠 係徐鴻泉君所創設、爲首先創製國貨線球者、該廠成立以來、歷有年數、其信譽已爲各幫所推重、國內各大商埠以及南洋羣島均有該廠出品到達、現因原址不敷展佈、特在閘北民德路地建新廠、不久遷往辦事、並添製機件、擴充範圍、並可代客染做絲光、惠顧者、請至閘北福建路由泰鴻接洽可也、

國貨油漆 油漆不但爲日常應用之品、且具保護器皿與清潔之可能、凡衛生家、經濟家、需用者尤廣、君若購置若干、以備家庭中之應用、則振華公司之飛虎牌雙旗牌最爲相宜、無須加油調製即可應用、該公司批發設在美租界天潼路一〇六號

粵昌卡紙 粵昌照相卡紙公司之鷹雄獨立牌、爲照相業信用之出品、自經濟絕交後、該公司營業愈見暢旺、同業設工場於七浦路一一四二號、其發行所在七浦路桃源坊口云、

協大工廠 本廠在民國四年成立、爲首先創辦之紙線球廠、物質精良、價目低廉、早已行銷全國、茲因定貨擁擠、原有廠屋不敷展佈、特於去年大加擴充、並添購機器數十部、自建廠屋數十間、因之出品異常迅速、自本年起、定價特別克已、倘蒙惠顧、無不極誠歡迎、廠址法租界貝勒路南段斜橋西電話西二一八九批發所美租界七浦路萬利醫園內電話北一七六七

華豐香皂 上海法租界巨籟達路華豐香皂廠、係民四愛國運動時所創設、發起者爲洋雜貨業老前輩陳志康君、經年成績之佳、堪爲香皂業之冠、行銷廣遠出品衆多、綜計商標有五十餘種之多、其最著名者爲美人、仙鶴、老虎、亭子、花鼠、鹿頭、百花、三美、新娘、二美、人物、西美、蘭亭、萬壽山、等十餘種、全國各大埠、以及南洋羣島、均有該廠出品、其批發所在上海東棋盤街「六二五號」電話爲中央「三六五八」云

愛國公司 專製織襪廠各種布疋、行銷南洋羣島素負盛名、其五羊牌純絲襪、絲光襪、及正字地球牌毛巾等、亦爲客幫所信用、茲爲推廣國貨起見、門市兼銷國產物品、現當夏令、如雲紗拷綢、以及各省夏布汗衫涼帽等、均剔選精良、定價低廉、凡熱心國貨者、可一試之、地址法租界紫來街 電話中央四三五六

汗衫洛衣 法租界巨籟達路振豐棉織廠、自開辦以來、屢增出品、其工藝之進步、一日千里、今年新增雙猴牌老虎牌汗衫兩種、尤爲客幫所歡迎、函電迷購、頗爲暢旺、餘如飛艇牌、軍艦牌、衛生絨布、一二三四星牌衛生衣衫以及汗衫汗褲等、共五十餘種、尚有鐘鷹牌浴身浴衣、棉絨毛各當巾等、均爲國貨中之上乘、各處賽會、皆得有最優等獎勵、該廠現爲贊助抵制起見、其出品益求精良、以供愛國客商之採求云、

輕便織機 織襪爲最易着手之工業、年來尤見發達、織襪廠亦相率增多、雖欲得一般工廠之歡迎者蓋鮮、南車站滬軍營五六一振興廠之牡丹牌織機、早爲浙之平湖嘉興等處所歡迎、平湖有襪廠六十餘家、均爲牡丹牌織機、該廠嚴杜仿冒商標起見、業已呈請農商部註冊、已邀批准矣、

蚊烟盤香 中國化學工業社、新出蚊烟香、曾經記者試用、極有效驗、點香一盤、可燃六小時之久、當此炎夏、暑氣逼人、而夜間又爲蚊虫使虐、若購置三星牌蚊烟香預防、俾可入溫甜鄉矣、

完全國貨 龍虎牌 人丹 牙粉 中法大藥房 中華製藥公司 總經理

請用 雙喜牌 手帕 中華製巾廠出品

花邊爲近今最流行之裝飾品然欲求顏色鮮艷花樣新穎者首屈一指因之內外銷路均爲暢旺 勝德織造廠爲 廠設小沙渡路九九九號

農商部褒獎 無敵牌牙粉及各種化妝香品

爲人人歡迎 個個適用之化妝良品 各埠洋廣貨舖均有批售

註冊商標 亨 振華染織廠 精造 直貢 線呢 嗶嘰 鳳尾 花紗 絲綢 錦格 稅務處准免重征 第一發行所在小東門中華路 第二發行所在北門西大街 第三發行所在英租界北馬路 總發電話中央一四三八

月裡 嫦娥牌 洗臉牙粉 永和牙粉 爽身撲粉 潤髮香膠 嫦娥霜 凡士林 花露水 生髮油 及其他化妝品不及備載 永和實業公司出品 總發行所 上海老北門

農商部褒獎 雙輪牌牙刷 電話中央七一七八 電報掛號三六六〇 製造廠小西門外新馬路 發行所望平街大川通內

注意 上海第一織造廠 金葉牌 部准備案 概免重征 出品 國貨線毯 廠址美租界東有恆路

此爲真國貨 國人應購此 飛鴻商標

寧波 粹成傘廠出品 上海批發處 石路泰豐 泰隆 宏恒 金牲街 京昌 南馬路 玉出

鑄豐公司 CHINA ENAMELLING COMPANY, LTD. 諸君購用之 三股商標註冊 仿造各種搪磁面盆 火油爐 飯碗 食籃 鍋杯 等物 批發所 法租界

足安線襪堪稱獨步 用最好絲光線織 足安襪廠各種線襪、早已行銷各省商埠、現該廠在南洋所設立分發行所一所、營業頗爲發達、該廠得此良果、益自奮勉、所用原料如紗線顏料等、悉皆採上等者、俾愛穿五星、地球、飛鷹等牌者、益堅信用、

衛生軟毛巾爲第一 三角牌 （尚有各種） 大小浴衣 毛巾枕套 西橋身布 以及各種 不退色布 小床尿布 窗簾門簾 洛鞋背心 被單被褥

包香煙化妝品用 錫紙 錦華製造 出品精良 交貨迅速 錦華錫紙廠 廠設上海美租界東兆豐路州岳路 電話北四九六

你欲你的出品力求進步嗎？ 你欲你的出品…裝璜美麗嗎？ 你欲你的出品爲真實國貨嗎？ 華成製罐廠可以助君進行 設廠上海英租界納路普孟拉永里 電話西一〇一四號

農商部褒獎 多福牌 富國牌 鈕扣 康腦脫路六一三號 自求鈕扣廠出品

中華火柴公司 自製各種安全火柴 廠設浦東周浦鎮 發行所廣東路659

月雙花人釣中 兔貓船象魚華 雙三輪黃雙操 月 童 兔貓鐵樓兔琴 （凡二十餘種其牌不及詳）

註冊商標 ★★★ 三新染織廠 精造 線呢 嗶嘰 鳳尾 蘇紗 花紗 錦裕 線布 稅務處准免重征 設廠 上海南市校場街圖書公司

雄鷄毛巾

江蘇南匯 經綸廠造 總發行所上海南市 董家渡口裕昌祥內

註冊商標 KAILUM LTD. TRADE MARK 開林公司之雙斧牌油漆爲中國最老牌優美價廉之國貨已暢銷於海內外信用昭著請認明雙斧商標謹防假冒 製造廠上海閘北江灣路

恒隆工廠 雙童牌銅架 雙童牌鏡子 四輪牌機械 四輪牌皮帶 發行金隆街長餘里 電話中央四四四一 設廠閘北梅園路沿途概免重征

此處國貨告白 中華全國工商協會認定登載

信大染織廠雙金獅牌絲光紗線 農商部註冊 工廠上海西門斜橋南土路

愛華瑞記香皂廠 上海寶山路頤福里後 發行所法三洋涇橋德銘里 電話中央二九七六 本埠經售處 永安公司 先施公司 山公司及各大商店

金星牌 麒麟牌 雙美人 舞女牌 芝蘭皂 飛行牌 孔雀牌 雙喜牌 檀香皂 衛生皂 其餘名目繁多不及細列 顧諸君請函索本廠價目單一覽明白

本廠出品爲國貨香皂中首屈一指芬香耐久中外久已馳名當此時交夏令尤爲日用必需近因抵制劣貨各界人士莫不爭先購用爲便利愛用諸君起見特將出品牌名介紹於左

興祥棉織廠 已製成牛女和合牌 衛生絨布 衛生絨衫褲 毛絨圍巾 毛冷及衫 各種手套 發行所 法租界大馬路吉如里盛豐泰號 三洋涇橋北源昌里同泰盛號

現在天氣客帮中已辦冬令貨物

天津國貨售品所 徵集新出品 吃喝穿用無不歡迎

本所專售國貨業已十年仰荷各界提倡日臻完備近以工業發達出品日衆本所地處一隅耳目難遍茲特登報徵集凡國內各埠如有新出國貨或仿造洋貨願擴充銷路者無論吃喝穿用各物本所均願代爲發行批銷 通信處上海天津路利公棧內本所或天津北馬路國貨售品所

五九書邊 每條一角 中華綢 闊念八寸 每尺四角 絲邊帶 每條二角 鈕扣邊 二碼一角 寬緊帶 每付五分 線汗背身 每件五角 線眼汗衫 每件四角 絲邊 每尺五分 緞包扣 五粒一角 書包帶 每條一角 剪此告白 可得九折

郵費外加 上海四川路三號中華工廠通信貿易部 尚有中華綢電光綢爲夏季合用之出品每尺祇售四角誠價廉物美之品也